

LGD

**Aneks nr 14**

**do umowy o warunkach i sposobie realizacji strategii rozwoju lokalnego  
kierowanego przez społeczność nr 00005-6933-UM0220005/15 z dnia 19 maja 2016 r.**

zawarty w dniu 10 listopada 2021 w Toruniu

**pomiędzy**

**Województwem Kujawsko-Pomorskim**

**z siedzibą w Toruniu, Plac Teatralny 2, 87-100 Toruń,  
reprezentowanym przez Zarząd Województwa, w imieniu którego działa:  
Aneta Jędrzejewska – Członek Zarządu Województwa Kujawsko-Pomorskiego  
działająca na podstawie upoważnienia udzielonego uchwałą nr 28/1198/20 Zarządu  
Województwa Kujawsko-Pomorskiego z dnia 21 lipca 2020 r. w sprawie  
upoważnienia pracowników Urzędu Marszałkowskiego Województwa Kujawsko-  
Pomorskiego w Toruniu do składania oświadczeń woli związanych z prowadzeniem  
bieżącej działalności Województwa.**

**zwanym dalej „Zarządem Województwa”,**

a

**Lokalną Grupą Działania Ziemia Gotyku,  
z siedzibą w Brąchnówku, Brąchnówko 18, 87-140 Chełmża,  
NIP 8792678910,  
numer KRS 0000562287,  
reprezentowaną przez:**

- 1) Mariolę Epę - Pikulę – Prezes Zarządu Lokalnej Grupy Działania Ziemia Gotyku;**
- 2) Agatę Surowiec - Wiceprezes Zarządu Lokalnej Grupy Działania Ziemia Gotyku;**

**zwaną dalej „LGD”,**

**– razem zwanymi dalej „Stronami”, o następującej treści:**



## § 1.

W umowie o warunkach i sposobie realizacji strategii rozwoju lokalnego kierowanego przez społeczność nr 00005-6933-UM0220005/15 z dnia 19 maja 2016 r., zawartej pomiędzy Zarządem Województwa a LGD, wprowadza się następujące zmiany:

1) w § 4:

1. ust.1 pkt.1 Umowy przyjmuje brzmienie „*PROW ustala się na: 2 135 000,00 euro (słownie euro: dwa miliony sto trzydzieści pięć tysięcy 00/100) w tym: 1 358 500,50 euro (słownie euro: milion trzysta pięćdziesiąt osiem tysięcy pięćset 50/100) ze środków EFRROW, co przy kursie 4 zł/euro stanowi odpowiednio 8 540 000,00 zł, w tym 5 434 002,00 zł (słownie złotych: pięć milionów czterysta trzydzieści cztery tysiące dwa 00/100)*”.

2. ust. 3 Umowy przyjmuje brzmienie „*Wysokość środków finansowych na wsparcie funkcjonowania LGD ustala się na: 568 900,00 euro (słownie euro: pięćset sześćdziesiąt osiem tysięcy dziewięćset 00/100)*”.

2) w § 8 dodaje się ust. 8 w brzmieniu:

„8. Jeżeli do dnia 30 czerwca 2023 r. wsparcie na realizację operacji w ramach LSR w ramach PROW nie zostanie udzielone w wysokości odpowiadającej 85% wartości określonej w § 4 ust. 1 pkt 1, kwota określona w § 4 ust. 1 pkt 1 zostaje obniżona o różnicę wartości odpowiadającej 85% kwoty określonej w § 4 ust. 1 pkt 1 i sumy dotychczas udzielonego wsparcia na realizację operacji w ramach LSR w ramach PROW ustalonej według stanu na dzień 30 czerwca 2023 r.”;

3) w § 10 w ust. 3 w pkt 6 kropkę zastępuje się średnikiem i po pkt 6 dodaje się pkt 7 w brzmieniu:

„7) zmniejszenie środków finansowych przeznaczonych na wsparcie realizacji operacji w ramach PROW zaplanowanych do finansowania realizacji przedsięwzięć określonych w LSR dotyczących wsparcia na podejmowanie działalności gospodarczej.”

4) w załączniku nr 1 do powołanej na wstępie umowy, rozdział V LSR otrzymuje brzmienie określone w załączniku nr 1 do niniejszego Aneksu.

5) w załączniku nr 1 do powołanej na wstępie umowy, rozdział VI LSR otrzymuje brzmienie określone w załączniku nr 2 do niniejszego Aneksu.

6) w załączniku nr 1 do powołanej na wstępie umowy, rozdział VIII LSR otrzymuje brzmienie określone w załączniku nr 3 do niniejszego Aneksu.

7) w załączniku nr 1 do powołanej na wstępie umowy, załącznik nr 3 do LSR otrzymuje brzmienie określone w załączniku nr 4 do niniejszego Aneksu.

8) w załączniku nr 1 do powołanej na wstępie umowy, załącznik nr 4 do LSR otrzymuje brzmienie określone w załączniku nr 5 do niniejszego Aneksu.

§ 2.

Aneks został sporządzony w dwóch jednobrzmiących egzemplarzach - po jednym egzemplarzu dla każdej ze Stron.

§ 3.

Aneks obowiązuje od dnia zawarcia.

**ZARZĄD WOJEWÓDZTWA**

.....  
  
Członek Zarządu  
Województwa Kujawsko-Pomorskiego (1)  
Aneta Jędrzejewska

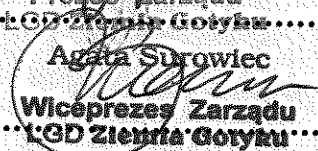
**LGD**  
Mariola Lipa-Pikuła  
Prezes Zarządu  
.....  
**LGD Ziemia Gotyku**  
Agata Surowiec  
  
Wiceprezes Zarządu  
.....  
**LGD Ziemia Gotyku**

Stowarzyszenie „Lokalna Grupa Działania  
Ziemia Gotyku”  
Brachnówko 18, 87-140 Chełmża  
NIP 879-267-89-10 REGON 361860094

Skarbnik Województwa  
Dyrektor Departamentu Finansów  
  
Paweł Adamczyk (1)

Wissenschaftliche  
Lernhilfen

Wissenschaftliche  
Lernhilfen  
Wissenschaftliche  
Lernhilfen

Wissenschaftliche  
Lernhilfen

... w trybie ... w 14 do umowy nr 0005-633-UM022005/MS z dnia 19.05.2016 r.

Rozdział V. Cele i wskaźniki

V.1. Specyfikacja i opis celów ogólnych, przypisanych im celów szczegółowych i przedsięwzięć oraz uzasadnienie ich sformułowania w oparciu o konsultacje społeczne i powiązanie z analizą SWOT i diagnozą obszaru

OBSZAR DOBRZE ZORGANIZOWANY POD WZGLĘDEM INFRASTRUKTURALNYM I SPOŁECZNYM, DOBRE MIEJSCE DO ŻYCIA, PRACY I ODPOCZYNKU			
Cel ogólny 1: Wzrost gospodarczy obszaru LSR Ziemia Gotyku		Cel ogólny 2: Poprawa standardu życia na obszarze LSR	
Cel 3: Podniesienie poziomu kapitału społecznego na obszarze LSR			
Cel szczegółowy 1.1. Tworzenie nowych miejsc pracy w tym dla grup defaworyzowanych do 2023 roku	Cel szczegółowy 1.2. Wzrost konkurencyjności mikro i małych firm do 2023 roku	Cel szczegółowy 2.1. Rewitalizacja miejscowości wiejskich o dużej koncentracji problemów społeczno-gospodarczych do 2023 roku	Cel szczegółowy 2.2. Powstanie i rozwój atrakcyjnej bazy rekreacyjnej, kulturalnej, turystycznej i zabytkowej do 2023 roku
Przedsięwzięcie 1.1.1. "TU ŻYJĘ I TU PRACUJĘ" - NOWE MIEJSCA PRACY NA ZIEMI GOTYKU	Przedsięwzięcie 1.2.1. "CHELMŹA OSRODKIEM PRZEDSIĘBIORCZOŚCI LOKALNEJ"	Przedsięwzięcie 2.1.1. "ODNOWIONE WSIE SZANSA DLA ICH MIESZKAŃCÓW"	Przedsięwzięcie 2.2.1. "ZIEMIA GOTYKU ATRAKCYJNA DLA MIESZKAŃCÓW I TURYSTÓW"
Zródło: PROW 2014-2020 Kwota: 915 000,00 EUR + 164 500,00 EUR (środki dodatkowe na okres przejściowy) TRYB - KONKURS	Zródło: RPO WK-P 2014-2020 (os 7 - EFRR) Kwota: 2 678 043,00 zł TRYB - KONKURS	Zródło: RPO WK-P 2014-2020 (os 7 - EFRR) Kwota: 5 636 621,00 zł TRYB - KONKURS	Zródło: PROW 2014-2020 Kwota: 675 000,00 EUR (wraz z wkładem publicznym JSFP) + 305 500,00 EUR (środki dodatkowe na okres przejściowy) TRYB - KONKURS
Cel szczegółowy 3.1. Rozwijanie lokalnych inicjatyw społecznych i kulturalnych do 2023 roku	Cel szczegółowy 3.2. Zwiększenie aktywności społeczno-zawodowej osób zagrożonych ubóstwem i wykluczeniem społecznym do 2023 roku	Cel szczegółowy 3.3. Aktywizacja i animacja lokalnej społeczności do 2023 roku	
Przedsięwzięcie 3.1.1. "RAZEM DLA SIEBIE I DLA INNYCH"	Przedsięwzięcie 3.2.1. "LOKALNE OSRODKI WŁĄCZENIA SPOŁECZNEGO"	Przedsięwzięcie 3.3.1. LOKALNA GRUPA DZIAŁANIA ANIMATOREM ŻYCIA SPOŁECZNEGO	Zródło: PROW 2014-2020 fundusz wiedzy kwota: 512 500,00 EUR projekty współpracy 37 500,00 EUR
Zródło: PROW 2014-2020 Kwota: 75 000,00 EUR TRYB - PROJEKTY GRANTOWE	Zródło: PROW 2014-2020 Kwota: 75 000,00 EUR TRYB - PROJEKTY GRANTOWE	Zródło: RPO WK-P 2014-2020 (os 11 - EFS) Kwota: 2 258 409,00 zł TRYB - KONKURS, PROJEKTY GRANTOWE	

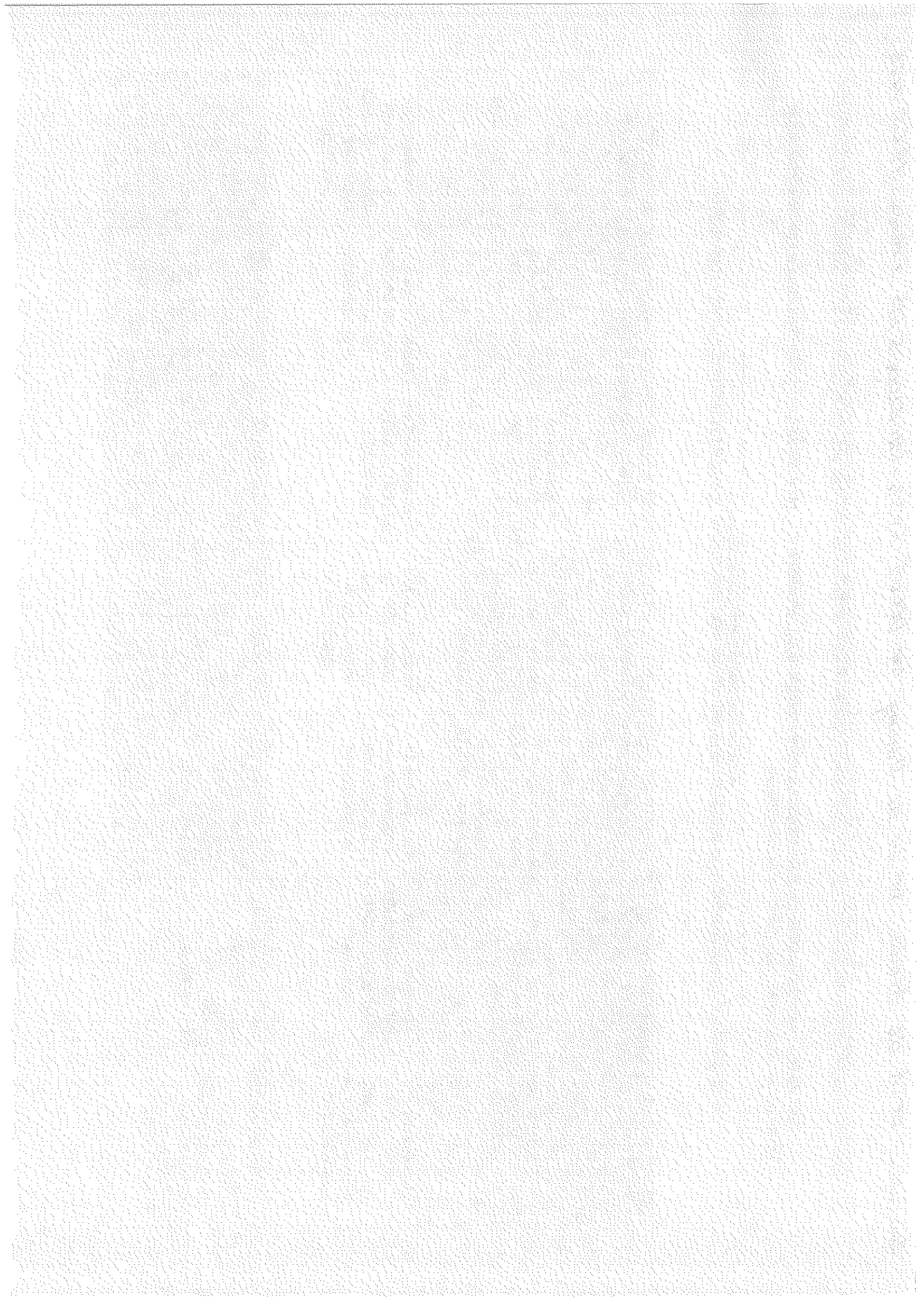

<b>CELE SZCZEGÓŁOWE</b>	<p>1.1. Tworzenie nowych miejsc pracy, w tym dla grup defaworyzowanych do 2023 roku</p> <p>1.2. Wzrost konkurencyjności mikro i małych firm do 2023 roku</p>
<b>PRZEDSIĘWZIĘCIA</b>	<p>1.1.1. „TU ŻYJĘ I TU PRACUJĘ” - NOWE MIEJSCA PRACY NA ZIEMI GOTYKU</p> <p>1.2.1. „CHELMŻA OŚRODKIEM PRZEDSIĘBIORCZOŚCI I LOKALNEJ”</p> <p>Opis: Dane statystyczne wskazane w diagnozie obszaru, a także problemy zgłoszone przez mieszkańców w trakcie konsultacji diagnozy, analizy SWOT oraz wskazane w ankietywnym badaniu potrzeb, wyraźnie wskazują, że największym czynnikiem ograniczającym rozwój obszaru LSR jest wysoki poziom bezrobocia, duży poziom ubóstwa i wykluczenia społecznego oraz niski potencjał do rozwoju lokalnej przedsiębiorczości. Obszar ma charakter rolniczy z uwagi na dobrą jakość gleby i wysoką kulturę rolną, jednak coraz niższa opłacalność rolnictwa spowodowała konieczność poszukiwania dodatkowych źródeł dochodów dla rodzin o niskich dochodach, które niejednokrotnie są zmuszone do korzystania z pomocy społecznej. Ze względu na te niekorzystne warunki konieczna jest interwencja z EFSI, poprawiająca lokalne warunki na rynku pracy i do rozwoju lokalnej przedsiębiorczości, ze szczególnym uwzględnieniem osób z grup defaworyzowanych tzn. znajdujących się w trudnej sytuacji na rynku pracy. Wzrost gospodarczy obszaru LSR zostanie osiągnięty dzięki realizacji celów szczegółowych silnie ze sobą powiązanych. Wsparcie z PROW 2014-2020 w formie premii na podejmowanie działalności gospodarczej, skierowane w szczególności do osób z grup defaworyzowanych na rynku pracy zdefiniowanych z rozdziału III oraz wsparcie inwestycyjne dla mikro i małych przedsiębiorstw przyczyni się do powstania nowych miejsc pracy na obszarze LSR oraz wzmocnienia konkurencyjności lokalnych przedsiębiorstw (przedz. 1.1.1.). Ponadto w ramach przedsięwzięcia 1.2.1. planowane jest wsparcie finansowe i niefinansowe dla mikro i małych przedsiębiorstw poprzez usługi inkubatora przedsiębiorczości (RPO-W K-P 2014-2020 os 7). Szczególne wsparcie będzie kierowane do mieszkańców z terenu miasta Chelmża, które jest centralnym ośrodkiem o ważnych funkcjach gospodarczych i usługowych.</p>
<b>UZASADNIENIE FORMUŁOWANIA CELÓW W ODNIESIENIU DO KONSULTACJI SPOŁECZNYCH</b>	<p>Cele formułowane były w oparciu o szczegółową analizę potrzeb i problemów mieszkańców obszaru LSR, które miały szeroki zasięg i zróżnicowane formy:</p> <ul style="list-style-type: none"> <li>• KONSULTACJE NA 5 SPOTKANIACH INFORMACYJNO-KONSULTACYJNYCH (SONDAŻ w zakresie celów i grup wsparcia LSR -118 formularzy konsultacyjnych)</li> <li>• BADANIE POTRZEB I PROBLEMÓW MIESZKAŃCÓW (154 ankiety)</li> <li>• BADANIE BRANŻOWE PRZEDSIĘBIORCÓW (69 ankiet)</li> <li>• WYWIADY INDYWIDUALNE W BIURZE LGD (31 przeprowadzonych wywiadów w zakresie problemów, potrzeb, projektów związanych głównie z działalnością gospodarczą)</li> <li>• WARSZTATY ZESPOŁU PARTYCYPACYJNEGO – 3 spotkania zespołu liczącego ponad 30 osób, reprezentującego wszystkie sektory i</li> </ul>

	<p>grupy defaworyzowane</p> <ul style="list-style-type: none"> <li>• KONSULTACJE GRUPOWE Z SAMORZĄDAMI (2 spotkania z przedstawicielami 5 gmin)</li> <li>• BADANIE FOKUSOWE Z PRZEDSTAWICIELAMI PODMIOTÓW DZIAŁAJĄCYCH W OBSZARZE WYKLUCZENIA SPOŁECZNEGO (7 osób z Ośrodków Pomocy Społecznej, Spółdzielni Socjalnych, Centrum Integracji Społecznej)</li> <li>• BAZA PROJEKTÓW „TECHNIKA BURZY MOZGÓW” (łącznie zgłoszonych 148 koncepcji projektów)</li> <li>• KONSULTACJE DOT. WSKAŹNIKÓW I KRYTERIÓW OCENY OPERACJI (online w oparciu o formularz konsultacyjny)</li> <li>• FORUM LOKALNE, DEBATA, DYSKUSJA, GRUPY ROBOCZE.</li> </ul> <p>Podczas otwartych spotkań informacyjno-konsultacyjnych uczestnicy zostali zapytani o główne cele w rozwoju obszaru LSR (pytanie otwarte). Najczęściej wymienianym celami był wzrost przedsiębiorczości, tworzenie nowych miejsc pracy, rozwój istniejących firm, zmniejszenie bezrobocia (54 odpowiedzi) oraz rozwój turystyki - tworzenie gospodarstw agroturystycznych, usług gastronomicznych, zagospodarowanie ośrodków wypoczynkowych (22 odpowiedzi), a także wspieranie młodzieży, tworzenie miejsc spotkań, aktywizacja, zatrudnienie absolwentów (11 odpowiedzi). Dyskusja w zakresie diagnozy obszaru i analizy SWOT podczas spotkań także koncentrowała się na potrzebie wsparcia lokalnej przedsiębiorczości i poprawy sytuacji na lokalnym rynku pracy, w szczególności dla grup defaworyzowanych.</p> <p>Ponadto LGD wykonała także badania ankietowe w zakresie potrzeb i problemów, w którym na 154 ankietowanych aż 81 źle oceniło możliwość zaspokojenia potrzeb w zakresie rynku pracy, a 68 źle w zakresie możliwości rozwoju zawodowego. Za najważniejszy problem ankietowani uznali bezrobocie (51 odp.), a w powiązaniu z nim także brak rozwoju przedsiębiorstw i pozyskiwania nowych inwestorów (20 odp.) Natomiast badania wśród przedsiębiorców wskazały, że największymi barierami w rozwoju firmy są: ograniczony dostęp do źródeł finansowania, skomplikowane przepisy prawne i podatkowe, wysokie koszty prowadzenia działalności gospodarczej, w tym podatki, świadczenia socjalne, koszty eksploatacyjne, koszty najmu itp. Jako ważna bariera została wskazana duża konkurencja na rynku.</p> <p>W odniesieniu do powyższych informacji zebranych w procesie badań i konsultacji LGD jest wysoce uzasadniona konieczność interwencji znaczącej części środków LSR na wsparcie operacji w zakresie rozwoju gospodarczego, w tym tworzenia nowych miejsc pracy na obszarze LSR i wzmocnienia konkurencyjności lokalnych mikro i małych przedsiębiorców.</p> <p>Cel związany z rozwojem gospodarczym obszaru LSR, będzie także wzmocniony wsparciem w celu 2 i 3 LSR, które łącznie wpisują się w realizację priorytetu 6 unijnej polityki rozwoju obszarów wiejskich np. „wspieranie włączenia społecznego, ograniczenia ubóstwa i rozwoju gospodarczego na obszarach wiejskich” poprzez wdrażanie lokalnych strategii rozwoju.</p>
<p><b>POWIĄZANIE Z ANALIZĄ SWOT</b></p>	<p><b>Slabe strony obszaru LSR wykazane podczas konsultacji analizy SWOT:</b> Niski poziom rozwoju lokalnej przedsiębiorczości i związana z tym zbyt mała liczba miejsc pracy, brak wsparcia prawno-organizacyjnego dla młodych przedsiębiorców np. inkubatora przedsiębiorczości, duża liczba osób w trudnej sytuacji na rynku pracy (niepełnosprawni) oraz wysoki poziom bezrobocia w porównaniu ze średnią wojewódzką i krajową, słabo rozwinięta sieć zbytu i przetwórstwa produktów rolnych. Ograniczony dostęp do placówek opieki nad dziećmi i osobami starszymi (brak</p>



	<p>publicznych żłobków), niezaspokojona potrzeba dostępu do usług specjalistycznych w zakresie edukacji, rekreacji, zdrowia.</p> <p><b>Zagrożenia obszaru LSR wykazane podczas konsultacji analizy SWOT:</b> Wysokie koszty prowadzenia działalności gospodarczej i utrzymania miejsc pracy (niestabilna polityka państwa), emigracja zarobkowa głównie wśród osób młodych.</p>
<b>POWIĄZANIE Z DIAGNOZĄ OBSZARU</b>	<p>W diagnozie wykazano wysoki poziom bezrobocia obszaru, brak instytucji która wspierałaby przedsiębiorców – inkubator przedsiębiorczości, duża liczba osób pobierających świadczenia z pomocy społecznej zwłaszcza na terenie Miasta Chełmża, brakuje usług specjalistycznych oraz instytucji świadczących usługi dla osób starszych, brak żłobków, dobre położenie komunikacyjne obszaru stwarzające potencjał do rozwoju firm lokalnych i zainteresowania zewnętrznymi inwestorów.</p>

<b>CEL OGÓLNY</b>	<b>2. Poprawa standardu życia na obszarze LSR</b>
<b>CELE SZCZEGÓLNE</b>	<p>2.1. Rewitalizacja miejscowości wiejskich o dużej koncentracji problemów społeczno-gospodarczych do 2023 roku</p> <p>2.2. Powstanie i rozwój atrakcyjnej bazy rekreacyjnej, kulturalnej, turystycznej i zabytkowej do 2023 roku</p>
<b>PRZEDSIĘWZIĘCIA</b>	<p><b>2.1.1. „ODNOWIONE WSIE SZANSA DLA ICH MIESZKAŃCÓW”</b></p> <p><b>2.2.1. „ZIEMIA GOTYKU ATRAKCYJNA DLA MIESZKAŃCÓW I TURYSTÓW”</b></p> <p>Opis: Standard życia mieszkańców obszaru LSR jest nadal na dość niskim poziomie. Mimo szeregu inwestycji wykonanych przez lokalne samorządy w zakresie infrastruktury technicznej i społecznej, mieszkańcy wskazywali na konieczność dalszych inwestycji w tym zakresie. Poprawa standardu życia na obszarze LSR będzie miała formę inwestycji infrastrukturalnych zarówno na terenach miejscowości wiejskich o dużej koncentracji negatywnych problemów społeczno-gospodarczych, objętych Gminnym Programami Rewitalizacji (RPO WK-P os 7), jak na terenach miejscowości wiejskich nie objętych rewitalizacją i na terenie Miasta Chełmża. Poprzez realizację inwestycji infrastrukturalnych podniesie się standard życia mieszkańców, a jednocześnie zwiększy się atrakcyjność gospodarstwa, turystyczna i społeczna obszarów objętych LSR.</p> <p>Realizacja projektów w ramach przedsięwzięcia 2.1.1. „ODNOWIONE WSIE SZANSA DLA ICH MIESZKAŃCÓW” jest ściśle powiązana z realizacją projektów wzmacniających kapitał społeczny mieszkańców obszaru LSR ujętych w przedsięwzięciu „LOKALNE OŚRODKI WŁĄCZENIA SPOŁECZNEGO”.</p>

<p><b>UZASADNIENIE FORMUŁOWANIA CEŁÓW W ODNIESIENIU DO KONSULTACJI SPOŁECZNYCH</b></p>	<p>Cele formułowane były w oparciu o szczegółową analizę potrzeb i problemów mieszkańców obszaru LSR, które miały szeroki zasięg i zróżnicowane formy wykazane w opisie celu 1. W odniesieniu do zakresu celu 2 w ramach prowadzonych technik partycypacyjnych lokalna społeczność wskazała na niezaspokojone potrzeby w zakresie rozwoju infrastruktury społecznej. W trakcie spotkań informacyjno-konsultacyjnych prowadzonych na terenie wszystkich gmin obszaru LSR, zostały przeprowadzone konsultacje w zakresie określenia celów LSR. Na 118 oddanych formularzy konsultacyjnych – 36 osób wskazało za najważniejszy cel LSR rozwój infrastruktury społecznej w tym: budowa, modernizacja, ożywienie świetlic wiejskich, utworzenie ośrodków kultury, świetlic terapeutycznych, tworzenie rozwiązań architektonicznych dla osób niepełnosprawnych, wyposażenie świetlic, zagospodarowanie terenu przy świetlicy; 30 osób wskazało poprawę bezpieczeństwa w tym: budowę ścieżek pieszo - rowerowych, chodników, oświetlenie dróg osiedlowych; 12 osób wskazało rewitalizację parków, zespołów pałacowo-parkowych, terenów po byłych PGR-ach, a 22 osoby rozwój turystyki w tym poprzez zagospodarowanie ośrodków wypoczynkowych. Natomiast w wynikach ankiety online nt. KONSULTACJI SPOŁECZNYCH W ZAKRESIE POTRZEB I PROBLEMÓW MIESZKAŃCÓW (154 ankietowanych) jako drugi najważniejszy zaraz po bezrobociu problem została wskazana konieczność poprawy infrastruktury technicznej (modernizacja dróg, nowe chodniki, ścieżki rowerowe, oświetlenie). Na warsztatach w zespole partycypacyjnym kwestia rozwoju infrastruktury jako warunku rozwoju standardu życia mieszkańców została odzwierciedlona nawet na poziomie wizji rozwoju obszaru. Członkowie zespołu partycypacyjnego pracując metodą „burzy mózgów” w zespołach tematycznych określili cele ogólne i szczegółowe LSR, w oparciu o wyniki opracowanych ankiet i relacji z konsultacji społecznych. W związku z tym, że cel 2 w dużej mierze dotyczy infrastruktury za którą odpowiedzialny jest lokalny samorząd LGD skonsultowała szczegółowe zakresy projektów z przedstawicielami sektora publicznego i zebrała koncepcje projektów (82 z JST i jednostek organizacyjnych JST), które w znaczącej mierze odnoszą się do inwestycji w infrastrukturę społeczną, rekreacyjną, kulturalną i turystyczną oraz kompleksowych projektów rewitalizacyjnych.</p>
<p><b>POWIĄZANIE Z ANALIZĄ SWOT</b></p>	<p><b>Słabe strony obszaru LSR wykazane podczas konsultacji analizy SWOT:</b> Niespełniający nowoczesnych standardów stan większości budynków użyteczności publicznej, w tym bariery architektoniczne, zbyt słabo zagospodarowane centra miejscowości, niewystarczająca infrastruktura turystyczna i rekreacyjna oraz promocja walorów, zbyt słabo rozwinięta oferta kulturalna, małe wsparcie na kultywowanie tradycji lokalnych</p> <p><b>Zagrożenia obszaru LSR wykazane podczas konsultacji analizy SWOT:</b> system pomocy społecznej utrwalający bezrobocie i patologie społeczne, emigracja zarobkowa, głównie wśród osób młodych</p>
<p><b>POWIĄZANIE Z DIAGNOZĄ OBSZARU</b></p>	<p>Budynki użyteczności publicznej nie spełniają podstawowych standardów, niewykorzystany potencjał turystyczny, dobrze rozwinięta turystyka weekendowa, brak promocji obszaru, obszar nierozwinięty związany jest z historią „Ziemi Chełmińskiej”, wiele cennych zabytków architektury sakralnej i świeckiej, brak charakterystycznych produktów ponadlokalnych, niewystarczająca liczba ścieżek rowerowych, wzrost liczby osób korzystających z pomocy społecznej, obszary wymagają rewitalizacji.</p>

<b>CEL OGÓLNY</b>	3. Podniesienie poziomu kapitału społecznego na obszarze LSR
<b>CELE SZCZEGÓŁOWE</b>	<p>3.1. Rozwijanie lokalnych inicjatyw społecznych i kulturalnych do 2023 roku</p> <p>3.2. Zwiększenie aktywności społeczno-zawodowej osób zagrożonych ubóstwem i wykluczeniem społecznym do 2023 roku</p> <p>3.3. Aktywizacja i animacja lokalnej społeczności do 2023 roku</p>
<b>PRZEDSIĘWZIĘCIA</b>	<p>3.1.1. „RAZEM DLA SIEBIE I DLA INNYCH”</p> <p>3.2.1. „LOKALNE OŚRODKI WŁĄCZENIA SPOŁECZNEGO”</p> <p>3.3.1. „LOKALNA GRUPA DZIAŁANIA ANIMATOREM ŻYCIA SPOŁECZNEGO”</p>
	<p>Opis: Podniesienie kapitału społecznego mieszkańców na obszarze LSR jest warunkiem koniecznym do rozwoju społeczno-gospodarczego. W rozwoju gospodarczym istotną rolę odgrywają: zaufanie interpersonalne, normy społeczne, postawy (np. aktywność obywatelska) a także więzi międzyludzkie i kolektywne działania (np. współpraca na rzecz lokalnego środowiska). Kapitał społeczny odnosi się tu do takich cech organizacji społeczeństwa, jak zaufanie, normy i powiązania, które mogą zwiększyć sprawność społeczeństwa ułatwiając skoordynowane działania. Poziom kapitału społecznego mierzony jest m.in. zaangażowaniem w organizacje społeczne i udziałem w lokalnych przedsięwzięciach. Na obszarze LSR poziom kapitału jest dość niski, wprawdzie w ostatnich latach powstało wiele organizacji społecznych, jednak brakuje im warunków do aktywnego i pełnego działania – lokalni pracownicy oraz środków finansowych. W kontekście rozwoju gospodarczego zauważalna jest defaworyzacja zasobów ludzkich na obszarach wiejskich, która wynika z licznych negatywnych czynników, wśród których należy wymienić: niski poziom rozwoju gospodarczego (mało podmiotów prowadzących działalność gospodarczą), wysokie zatrudnienie w rolnictwie oraz ograniczoną liczbę pozarolniczych miejsc pracy, niski poziom wykształcenia, trudności w dostępie do infrastruktury społecznej, edukacyjnej i kulturalnej.</p> <p>Podnoszenie poziomu kapitału społecznego na obszarze LSR będzie odbywało się zarówno w formie wsparcia oddolnych inicjatyw społecznych w zakresie dziedzictwa kulturowego, historycznego i przyrodniczego, działań promocyjnych obszaru LSR, jak i podnoszenie wiedzy społeczności lokalnej w aspektach środowiskowych, a także działań w zakresie aktywizacji społeczno-zawodowej mieszkańców obszaru LSR, w szczególności osób zagrożonych ubóstwem i wykluczeniem społecznym. Ponadto LGD działając na rzecz aktywizacji lokalnej społeczności i animacji lokalnej będzie realizowało szereg działań szczegółowo opisanych w Planie komunikacji włączających lokalną społeczność w rozwój lokalny. Poprzez</p>

	<p>swoją działalność szkoleniową, doradczą, informacyjną i promocyjną. LGD będzie przyczyniać się do podnoszenia poziomu kapitału społecznego.</p>
<p><b>UZASADNIENIE FORMUŁOWANIA CELÓW W ODNIESIENIU DO KONSULTACJI SPOŁECZNYCH</b></p>	<p>Cele formułowane były w oparciu o szczegółową analizę potrzeb i problemów mieszkańców obszaru LSR, które miały szeroki zasięg i zróżnicowane formy wykazane w opisie celu 1. Kwestie związane z czynnikami mającymi wpływ na niski kapitał społeczny na obszarze LSR zarówno w wymiarze społecznym, jak i gospodarczym, były zgłaszane podczas spotkań informacyjno-konsultacyjnych w poszczególnych gminach, jak i w badaniach ankietowych online, a także w dyskusjach zespołu partycypacyjnego, który formułował cele LSR. Z wniosków sformułowanych w raportach badań i wynikach konsultacji wynika potrzeba działań w zakresie aktywizowania lokalnej społeczności w zakresie odnawiania i umacniania kapitału społecznego w oparciu o wspólną kulturę, historię, tradycje oraz więzi międzyludzkie. Ważnym problemem wyartykułowanym w procesie partycypacyjnego opracowania LSR była: niska aktywność mieszkańców, niski poziom integracji społecznej, słaba znajomość lokalnego dziedzictwa, słabnące więzi społeczne, a także w aspekcie gospodarczym – wysoki poziom bezrobocia, duża ilość rodzin korzystających z pomocy społecznej, słaby poziom wykształcenia mieszkańców, mało atrakcyjne perspektywy rozwoju dla ludzi młodych. Lokalna społeczność wymaga wzmocnienia potencjału zarówno dla inicjatyw społecznych i kulturalnych, jak i dla aktywnej integracji społecznej i zawodowej skierowanej do środowisk borykających się z problemami bezrobocia i ubóstwa.</p>
<p><b>POWIĄZANIE Z ANALIZĄ SWOT</b></p>	<p><b>Słabe strony obszaru LSR wykazane podczas konsultacji społecznych:</b> zbyt słabo rozwinięta oferta kulturalna, małe wsparcie na kultywowanie tradycji lokalnych, niski potencjał organizacyjny – finansowy większości organizacji społecznych z obszaru LSR, duża liczba osób w trudnej sytuacji życiowej na rynku pracy (niepełnosprawni). Wysoki poziom bezrobocia w porównaniu ze średnią wojewódzką i krajową, brak aktywizacji społeczno-zawodowej osób niepełnosprawnych</p> <p><b>Zagrożenia obszaru LSR wykazane podczas konsultacji społecznych:</b> system oświaty nie jest dostosowany do rynku pracy – nieefektywny system aktywizacji osób bezrobotnych, system pomocy społecznej utrwalający bezrobocie i patologie społeczne, emigracja zarobkowa, głównie wśród osób młodych.</p> <p>Brak stałego wsparcia finansowo-organizacyjnego dla organizacji pozarządowych, mimo to zauważalne jest zwiększenie aktywności rozwoju społeczeństwa obywatelskiego, obszar charakteryzujący się wysokim poziomem bezrobocia, wzrasta liczba osób korzystających z pomocy społecznej, brak przygotowania zawodowego osób młodych wchodzących na rynek pracy, brak wykwalifikowanych pracowników, brak wykształcenia i kwalifikacji zawodowych wśród osób niepełnosprawnych, bariery architektoniczne w korzystaniu z zajęć aktywizujących dla osób niepełnosprawnych.</p>

## V.2. Wykazanie zgodności celów z celami programów, w ramach których planowane jest finansowanie LSR

Niniejsza Lokalna Strategia Rozwoju jest strategią wielofundusową zakładającą współfinansowanie projektów w zakresie instrumentu RLKS tj. „rozwoj lokalny kierowany przez społeczność” z dwóch programów w ramach trzech funduszy Unii Europejskiej:

<b>Program Rozwoju Obszarów Wiejskich na lata 2014-2020</b>	<b>EFROW</b>	<b>Europejski Fundusz Rolny na rzecz Rozwoju Obszarów Wiejskich</b>
<b>Regionalny Program Operacyjny Województwa Kujawsko-Pomorskiego na lata 2014-2020</b>	<b>EFS</b> <b>EFRR</b>	<b>Europejski Fundusz Społeczny</b> <b>Europejski Fundusz Rozwoju Regionalnego</b>

Cele określone w LSR są w pełni zgodne z celami ww. programów.

<b>Program</b>	<b>Cele szczegółowe programu</b>	<b>Cele przekrojowe</b>	<b>Uzasadnienie zgodności z celami LSR</b>
<b>Program Rozwoju Obszarów Wiejskich na lata 2014-2020</b>	RLKS jest przypisany do celu szczegółowego B6 „wspieranie rozwoju lokalnego na obszarach wiejskich” w ramach priorytetu 6 „wspieranie włączenia społecznego, ograniczenia ubóstwa i rozwoju gospodarczego na obszarach wiejskich”	Ochrona środowiska Łagodzenie zmian klimatu Innowacyjność	Cele LSR w pełni wpisują się w realizację celów PROW w ramach priorytetu 6. Cel 1 „Wzrost gospodarczy obszaru LSR Ziemia Gótyku zakłada podejmowanie przez LGD interwencji w zakresie tworzenia nowych miejsc pracy na obszarze LSR, z uwzględnieniem problemów osób z grup defaworyzowanych na rynku pracy. Do tych grup, i jeszcze szerzej do osób zagrożonych ubóstwem i wykluczeniem społecznym, skierowane będą także działania z obszaru aktywnej integracji, włączenia społecznego, ograniczenia ubóstwa, zaplanowane w zakresie celu 3 LSR. Natomiast uzupełnieniem tych działań będą inwestycje w infrastrukturę społeczną, kulturalną i turystyczną oraz kompleksową rewitalizację obszarów o dużej koncentracji problemów społeczno-gospodarczych. Podniesienie standardu życia poprzez dostęp do nowej lub ulepszonej infrastruktury wzmocni konkurencyjność społeczną i gospodarczą obszaru LSR.  Cele LSR są także spójne z celami przekrojowymi PROW. Obszar jest charakterystyczny pod kątem dużego stopnia korzystania z odnawialnych źródeł energii przez mieszkańców w zakresie instalacji solarnych. Dalsze działania w tym zakresie będą prowadzone zarówno w formie preferencji dla projektów proekologicznych (gospodarcze i infrastrukturalne), jak i w zakresie podnoszenia świadomości lokalnej społeczności w zakresie dbałości o środowisko i klimat. Ponadto preferowane będą operacje innowacyjne i tzw. eko-innowacje.

<p><b>Regionalny Program Operacyjny Województwa Kujawsko-Pomorskiego na lata 2014-2020</b></p>	<p>Os priorytetowa 7. Rozwój lokalny kierowany przez społeczność</p> <p>Cel szczegółowy: Ożywienie społeczne i gospodarcze na obszarach objętych Lokalnymi Strategiami Rozwoju</p>	<p>Zrównoważony rozwój</p> <p>Równość szans i niedyskryminacja</p>	<p>Cele LSR wprost służą realizacji instrumentu „rozwój lokalny kierowany przez społeczność”. LGD opracowując LSR z szerokim udziałem lokalnej społeczności, realizuje podejście RLKS. Cele ogólne i szczegółowe LSR służą celowi szczegółowemu określonego dla osi 7 RPOWK-P tj. ożywieniu społecznemu i gospodarczemu. Wprost do tego celu odnosi się cel szczegółowy LSR 2.2. Rewitalizacja miejscowości wiejskich o dużej koncentracji problemów społeczno-gospodarczych do 2023 roku oraz cel szczegółowy LSR 1.2. Wzrost konkurencyjności mikro i małych firm do 2023 roku.</p> <p>Cele LSR uwzględniają także zasady horyzontalne programu poprzez ujęcie w lokalnych kryteriach preferencji dla projektów proekologicznych, dla rozwiązań ułatwiających komunikację osób niepełnosprawnych.</p>
<p>Os priorytetowa 11. Rozwój lokalny kierowany przez społeczność</p> <p>Cel szczegółowy: Wzrost aktywizacji społeczno-zawodowej mieszkańców objętych Lokalnymi Strategiami Rozwoju</p>	<p>Równość szans i niedyskryminacja</p> <p>Równouprawnienie płci</p>		<p>Cel 3 LSR wprost odnosi się do celu programu, czyli aktywizacji społecznej i zawodowej mieszkańców LSR. Poprzez lokalne inicjatywy i projekty z zakresu aktywnej integracji, podniesie się poziom kapitału społecznego na obszarze LSR, a tym samym aktywności lokalnych społeczności i poszczególnych jednostek. Cele LSR uwzględniają zastosowanie zasad horyzontalnych programu. Dla grup defaworyzowanych będą stosowane różnego rodzaju działania włączające, takie jak: ułatwienie dostępu do edukacji i podnoszenia lub zdobywania nowych kwalifikacji, zwiększenie dostępu do doradztwa edukacyjno-zawodowego oraz poradnictwa zawodowego oraz rozwój usług społecznych ułatwiających włączenie do rynku pracy, w tym w szczególności integracyjnych. W projektach będzie badana sytuacja kobiet i mężczyzn i zastosowanie rozwiązań umożliwiający równy dostęp do projektu.</p>

### V.3. Przedstawienie celów z podziałem na źródła finansowania

Cel ogólny LSR	Cele szczegółowe	Źródło finansowania
1. Wzrost gospodarczy obszaru LSR Ziemia Gołyku	1.1. Tworzenie nowych miejsc pracy, w tym dla grup defaworyzowanych do 2023 roku 1.2. Wzrost konkurencyjności mikro i małych firm do 2023 roku	PROW 2014-2020 RPO WK-P Os priorytetowa 7
2. Poprawa standardu życia na obszarze LSR	2.1. Rewitalizacja miejscowości wiejskich o dużej koncentracji problemów społeczno-gospodarczych do 2023 roku 2.2. Powstanie i rozwój atrakcyjnej bazy rekreacyjnej, kulturalnej, turystycznej i zabytkowej do 2023 roku	RPO WK-P Os priorytetowa 7 PROW 2014-2020

3. Podniesienie poziomu kapitału społecznego na obszarze LSR	3.1. Rozwijanie lokalnych inicjatyw społecznych i kulturalnych do 2023 roku	PROW 2014-2020
	3.2. Zwiększenie aktywności społeczno-zawodowej osób zagrożonych ubóstwem i wykluczeniem społecznym do 2023 roku	RPO WK-P Os prorytetowa 11
	3.3. Aktywizacja i animacja lokalnej społeczności do 2023 roku	PROW 2014-2020 / fundusz wiodący

V.4. Przedstawienie przedsięwzięć realizowanych w ramach RLKS a także wskazanie sposobu ich realizacji wraz z uzasadnieniem  
W ramach LSR zaplanowano 7 przedsięwzięć:

<b>Przedsięwzięcie 1.1.1. „TU ŻYJĘ I TU PRACUJĘ” - NOWE MIEJSCA PRACY NA ZIEMI GOTYKU</b>	
<p>Sposób realizacji przedsięwzięcia wraz z uzasadnieniem (opis zakresu projektów/operacji)</p>	<p>Przedsięwzięcie odpowiada na potrzeby i problemy zdiagnozowane na obszarze LSR – wysoki poziom bezrobocia, niski wskaźnik rozwoju przedsiębiorczości, ograniczony potencjał rozwojowy mikro i małych przedsiębiorstw ze względu na wysokie koszty prowadzenia działalności i słabe wsparcie dla sektora mikro i małych przedsiębiorstw, problemy ubóstwa i wykluczenia społecznego przejawiające się w dużej liczbie osób korzystających z pomocy społecznej.</p> <p>Interwencja LSR polegająca na udzieleniu dofinansowania do działań związanych z tworzeniem nowych miejsc pracy i samozatrudnienia połączonych z możliwością podnoszenia kompetencji przyczyni się do rozwoju gospodarczego obszaru LSR. W szczególności premiowane będą projekty dotyczące wsparcia dla osób z grup defaworyzowanych na rynku pracy zdefiniowanych w diagnozie LSR.</p> <p>Przedsięwzięcie będzie realizowane poprzez:</p> <ol style="list-style-type: none"> <li>a. Premie na podejmowanie działalności gospodarczej w wysokości 50 tys. zł / 50- 65 tys. zł (środki dodatkowe na okres przejściowy)</li> <li>b. Wsparcie na rozwój działalności gospodarczej do 300 tys. zł na beneficjenta (minimalna wartość operacji 50 tys. zł. zgodnie z zasadami programu, minimalna wartość dofinansowania operacji powyżej 25 tys. zł). LGD ma możliwość zmniejszenia kwoty dofinansowania w konkretnym naborze wniosków w związku z koniecznością realizacji wskaźników.</li> <li>c. – poziom dofinansowania do 60% podnoszenie kompetencji osób realizujących operacje w zakresie podejmowania lub rozwijania działalności gospodarczej (jako element operacji podejmowania lub rozwijania działalności gospodarczej)</li> </ol>

	<p><u>Uzasadnienie dla przyjętych rozwiązań:</u></p> <p>- 50 tys. zł premii na podejmowanie działalności gospodarczej (max. dopuszczalna w programie 100 tys. zł); uzasadnienie - wysokość wsparcia dla osób bezrobotnych zarejestrowanych w Urzędzie Pracy na rozpoczęcie działalności gospodarczej wynosi ok. 20 tys. zł; w Programie Operacyjnym Kapitał Ludzki w okresie 2007-2013 wysokość wsparcia wyniosła średnio ok 35 tys. zł (dane z Toruńskiej Agencji Rozwoju Regionalnego). Tak więc poziom 50 tys. jako minimalny wymagany w programie wydaje się najbardziej zasadnym z punktu widzenia lokalnych potrzeb. Z przeprowadzonych konsultacji wynika, że będzie duże zainteresowanie premiami, więc przyjęcie mniejszej wartości premii pozwoli na dofinansowanie większej ilości nowych przedsiębiorstw.</p> <p><b>Planuje się udzielenie 26 premii po 50 tys. zł w okresie 2016-2021, łącznie 300 000 EUR + 10 premii po ok. 50-65 tys. zł w okresie 2022-2024, łącznie 164 500 EUR (środki dodatkowe na okres przejściowy)</b></p> <p>- poziom dofinansowanie do 60% (w programie maks. do 70%) jest uzasadniony faktem, że w PROW 2007-2013 wsparcie dla mikroprzedsiębiorstw było na poziomie maks. 50% kosztów kwalifikowalnych, jednak dla wielu mikro firm był to zbyt wysoki poziom wkładu własnego, dodatkową barierą były warunki w zakresie zatrudnienia określanego w zależności od wartości wsparcia. Z przeprowadzonych konsultacji wynika rekomendowany poziom wsparcia do 60% kosztów kwalifikowalnych, z preferowaniem w kryteriach lokalnych operacji z wyższym od wymaganego wkładem własnym o min. 2%. Ponadto premiowane będą w lokalnych kryteriach operacje zakładające wyższy poziom zatrudnienia od wymaganego minimum (1 nowe miejsce pracy – umowa o pracę, spółdzielcza umowa o pracę).</p> <p><b>Planuje się udzielenie wsparcia na rozwój 19 firm w okresie 2016-2021, łącznie budżet 615 000 EUR</b></p> <p>Podjęmowanie i rozwijanie działalności gospodarczej dotyczy wszystkich działalności (wg PKD), z wyłączeniem działalności nie objętych wsparciem zgodnie z zapisami rozporządzenia wykonawczego do poddziałania 19.2. PROW na lata 2014-2020. W odniesieniu do lokalnych uwarunkowań w diagnozie wskazano branże o kluczowym znaczeniu dla rozwoju obszaru LSR o charakterze społecznie użytecznym.</p> <p>1/ - DZIAŁALNOŚĆ ZWIĄZANA Z KULTURĄ, ROZRYWKĄ I REKREACJĄ (Sektora R), z wyłączeniem działalności bibliotek i archiwów publicznych oraz działalności klubów sportowych.</p> <p>2/ EDUKACJA (Sektora P)</p> <p>3/ DZIAŁALNOŚĆ ZWIĄZANA Z ZAKWATEROWANIEM I USŁUGAMI GASTRONOMICZNYMI (Sektora I)</p> <p>4/ OPIEKA ZDROWOTNA I POMOC SPOŁECZNA (Sektora Q) z wyłączeniem działalności szpitali i pogotowia ratunkowego</p> <p>Działalności gospodarcze ww. branżach będą dodatkowo premiowane w lokalnych kryteriach wyboru operacji.</p> <p><b>Realizowane w ramach LSR operacje (projekty) nie mogą znacząco negatywnie oddziaływać na środowisko. Wykluczenie projektów, mogących zawsze lub potencjalnie oddziaływać szkodliwie na środowisko zgodnie z Rozporządzeniem Rady Ministrów z 9 listopada 2010 r. w sprawie przedsięwzięć mogących znacząco oddziaływać na środowisko). Natomiast premiowanie operacji (projektów) zakładających realizację celów środowiskowych lub klimatycznych.</b></p>
<p><b>Grupy docelowe (opis grupy i uzasadnienie jej wyboru)</b></p>	<p>Mieszkańcy obszaru LSR spełniający kryteria określone w rozporządzeniu wykonawczym do wdrażania LSR</p> <p>Osoby z grup defaworyzowanych</p> <p>Podmioty prowadzące działalność gospodarczą jako mikro lub małe przedsiębiorstwo</p>



<p>Forma wdrożenia (tryb konkursowy/ projekt grantowy/ operacja własna / projekt współpracy)</p>	<p>Konkurs w zakresie podejmowania działalności gospodarczej Konkurs w zakresie rozwijania działalności gospodarczej</p>
<p>Źródło finansowania</p>	<p>Program Rozwoju Obszarów Wiejskich na lata 2014 -2020, Poddziałanie: 19.2 – Wsparcie na wdrażanie operacji w ramach strategii rozwoju lokalnego kierowanego przez społeczność Wsparcie w ramach ww. przedsięwzięcia udzielane będzie zgodnie z zapisami rozporządzenia wykonawczego do ww. działania. Fundusz Europejski Fundusz Rolny na rzecz Rozwoju Obszarów Wiejskich</p>

<p><b>Przedsięwzięcie 1.2.1. „CHELMZA OŚRODKIEM PRZEDSIĘBIORCZOŚCI LOKALNEJ”</b></p>	
<p>Sposób realizacji przedsięwzięcia wraz z uzasadnieniem (opis zakresu projektów/operacji)</p>	<p>Przedsięwzięcie odpowiada na potrzeby i problemy zdiagnozowane na obszarze LSR – wysoki poziom bezrobocia, niski wskaźnik rozwoju przedsiębiorczości, ograniczony potencjał rozwojowy mikro i małych przedsiębiorstw ze względu na wysokie koszty prowadzenia działalności i słabe wsparcie dla sektora mikro i małych przedsiębiorstw, brak otoczenia biznesu.</p> <p>Wsparcie rozwoju przedsiębiorczości na terenie Miasta Chelmża jako ośrodka rozwoju społeczno-gospodarczego obszaru LSR planowane jest poprzez stworzenie za pośrednictwem inkubatora przedsiębiorczości warunków do tworzenia się i rozwoju nowych przedsiębiorstw lokalnych.</p> <p>Intencją LSR polegająca na wspieraniu tworzenia i rozwoju inkubatora przedsiębiorczości w centrum obszaru jakim jest Miasto Chelmża, pełniące istotne funkcje społeczne i gospodarcze, a jednocześnie miejscowość o dużej koncentracji zjawisk problemowych takich jak wysoki poziom bezrobocia oraz wysoki udział osób korzystających z pomocy społecznej.</p> <p><u>Planowany budżet na tworzenie i rozwój inkubatora -2 678 043,00 zł</u></p> <p>Realizowane w ramach LSR operacje (projekty) nie mogą znacząco negatywnie oddziaływać na środowisko. Wykluczenie projektów, mogących zawsze lub potencjalnie oddziaływać szkodliwie na środowisko zgodnie z Rozporządzeniem Rady Ministrów z 9 listopada 2010 r. w sprawie przedsięwzięć mogących znacząco oddziaływać na środowisko. Natomiast premiowanie operacji (projektów) zakładających realizację zasad zrównoważonego rozwoju i równości szans (dodatkové punkty za zatrudnienie osób z grup defaworyzowanych na rynku pracy zgodnie z katalogiem określonym w LSR).</p>
<p>Grupy docelowe (opis grupy i</p>	<p>Podmioty prowadzące działalność gospodarczą jako mikro przedsiębiorstwo na terenie Miasta Chelmża.</p>

uzasadnienie jej wyboru)	<p>Miasto Chelmża liczące 14905 mieszkańców (stan na 31.12.2014) jest miejscowością o kluczowym znaczeniu dla rozwoju obszaru LSR, pełni ważne funkcje ośrodka społeczno-gospodarczego, gdzie zlokalizowane są najważniejsze dla obszaru instytucje, takie jak Powiatowy Urząd Pracy, Urząd Miasta i Urząd Gminy oraz jednostki pomocnicze gmin, szkoły ponadgminne – ogólnokształcące i zawodowe, Zakład Gospodarki Komunalnej, Szpital Powiatowy, Powiatowy Zespół Doradztwa Rolniczego, Ośrodek Sportu i Turystyki, Ośrodek Pomocy Społecznej. W mieście jest zarejestrowanych 1163 podmiotów gospodarki narodowej, w tym 862 stanowią osoby fizyczne prowadzące działalność gospodarczą. Wskaźnik, którym mierzona jest przedsiębiorczość podmioty wpisane do rejestru REGON na 10 tys. ludności na koniec 2014 wyniósł 780, podczas gdy w gminach wiejskich o charakterze rolniczym wynosi – w gm. Łysomice 1058, w gm. Lubianka 819, a średnia w województwie kujawsko-pomorskim wynosi 919. Ponadto w Mieście Chelmża od 2010 roku obserwuje się największy odpyw ludności w kontekście obszaru, w szczególności młodych i dobrze wykształconych, którzy nie widzą dla siebie perspektyw rozwoju zawodowego. Na koniec 2014 roku w PUP było zarejestrowanych 1346 osób bezrobotnych z terenu Miasta Chelmża, co stanowiło ok 40% wszystkich osób bezrobotnych z obszaru LSR. Także poziom wykluczenia społecznego i ubóstwa jest wysoki wśród mieszkańców Miasta Chelmża, bo aż 1116 gospodarstw domowych korzystało z pomocy społecznej wg kryterium dochodowego w 2014 roku, a udział osób w gospodarstwach domowych korzystających z pomocy społecznej w ludności ogółem wyniósł 18,1 %.</p>
Forma wdrożenia (tryb konkursowy/ projekt grantowy/ operacja własna / projekt współpracy)	Konkurs w zakresie wspierania tworzenia i rozwoju inkubatorów/przedsiębiorczości poprzez dostosowanie istniejących budowli do pełnienia funkcji inkubatora i wsparcie usług świadczonych przez inkubator.
Źródło finansowania	<p>Regionalny Program Operacyjny Województwa Kujawsko-Pomorskiego na lata 2014-2020</p> <p>Oś priorytetowa 7 - Rozwój lokalny kierowany przez społeczność</p> <p>Współfinansowany ze środków Europejskiego Funduszu Rozwoju Regionalnego.</p>

<b>Przedsięwzięcie 2.1.1. „ODNOWIONE WSIE SZANSĄ DLA ICH MIESZKAŃCÓW”</b>	
Sposób realizacji przedsięwzięcia wraz z uzasadnieniem (opis zakresu projektów/operacji)	Przedsięwzięcie będzie realizowane poprzez działania infrastrukturalne przyczyniające się do rewitalizacji społeczno-gospodarczej miejscowości wiejskich, w szczególności o dużej koncentracji negatywnych zjawisk społecznych, zgodne z Gminnymi Programami Rewitalizacji. Proces budowania LSR zbiegi się w czasie z pracami przygotowawczymi gmin w zakresie rewitalizacji zgodnie z założeniami ustawy z dnia 9 października 2015 r. o rewitalizacji. Na etapie przygotowania LSR prowadzono konsultacje w zakresie opracowania koncepcji projektów rewitalizacyjnych dla miejscowości wiejskich z terenu gmin: Chelmża, Lubianka, Łysomice i Papowo Biskupie. Dane te mogą ulec

	<p>modyfikacjom w trakcie dalszych prac nad Gminnymi Programami Rewitalizacji.</p> <p>Przedsięwzięcie dotyczy <b>rewitalizacji</b> rozumianej jako proces wyrowadzania ze stanu kryzysowego obszarów zdegradowanych, prowadzony w sposób kompleksowy, poprzez zintegrowane działania na rzecz lokalnej społeczności, przetrzeni i gospodarki, skoncentrowane terytorialnie, prowadzone przez interesariuszy rewitalizacji na podstawie programu rewitalizacji. <b>Stan kryzysowy</b> to stan spowodowany koncentracją negatywnych zjawisk społecznych (w szczególności bezrobocia, ubóstwa, przestępczości, niskiego poziomu edukacji lub kapitału społecznego, niewystarczającego poziomu uczestnictwa w życiu publicznym i kulturalnym).</p> <p>Z przeprowadzonych analiz wskaźników społeczno-gospodarczych wynika znacząca potrzeba wsparcia dla obszarów w stanie kryzysowym, w szczególności w licznych na obszarze LSR miejscowościach popegeerowskich.</p> <p><b><u>Maksymalny % poziomu dofinansowania (kwota wsparcia w ramach LSR): 95%</u></b></p> <p>Realizowane w ramach LSR operacje (projekty) nie mogą znacząco negatywnie oddziaływać na środowisko. Wykluczenie projektów, mogących zawsze lub potencjalnie oddziaływać szkodliwie na środowisko zgodnie z <b>Rozporządzeniem Rady Ministrów z listopada 2010 r. w sprawie przedsięwzięć mogących znacząco oddziaływać na środowisko</b>. Natomiast premiowanie operacji (projektów) zakładających realizację zasad zrównoważonego rozwoju i równości szans. Projekty komplementarne z działaniami z zakresu aktywnej integracji (przedsięwzięcie 3.2.1. „LOKALNE OŚRODKI WŁĄCZENIA SPOŁECZNEGO”)</p>
<p><b>Grupy docelowe (opis grupy i uzasadnienie jej wyboru)</b></p>	<p>Mieszkańcy miejscowości w stanie kryzysowym, objęte Gminnymi Programami Rewitalizacji. Interesariusze rewitalizacji – to w szczególności: mieszkańcy obszaru rewitalizacji; właściele i podmioty zarządzające nieruchomościami znajdującymi się na tym obszarze; podmioty prowadzące lub zamierzające prowadzić na obszarze gminy działalność gospodarczą, społeczną, jednostki samorządu terytorialnego, organy władzy publicznej.</p>
<p><b>Forma wdrożenia (tryb konkursowy/ projekt grantowy/ operacja własna / projekt współpracy)</b></p>	<p><b>Konkurs</b> w zakresie działań infrastrukturalnych przyczyniających się do rewitalizacji społeczno-gospodarczej miejscowości wiejskich</p>
<p><b>Źródło finansowania</b></p>	<p>Regionalny Program Operacyjny Województwa Kujawsko-Pomorskiego na lata 2014-2020</p> <p>Osł priorytetowa 7 - Rozwój lokalny kierowany przez społeczność</p> <p>Współfinansowany ze środków Europejskiego Funduszu Rozwoju Regionalnego.</p>

**Przedsięwzięcie 2.2.1. „ZIEMIA GOTYKU ATRAKCYJNA DLA MIESZKAŃCÓW I TURYSTÓW”**

**Sposób realizacji przedsięwzięcia wraz z uzasadnieniem (opis zakresu projektów/operacji)**

Przedsięwzięcie będzie realizowane poprzez działania inwestycyjne, przyczyniające się do podniesienia standardu życia mieszkańców oraz atrakcyjności turystycznej i kulturalnej obszaru LSR. W analizie SWOT w słabych stronach wskazano takie elementy jak: niespełniający nowoczesnych standardów stan większości budynków użyteczności publicznej, w tym bariery architektoniczne, zbyt słabo zagospodarowane centra miejscowości, niewystarczająca infrastruktura turystyczna i rekreacyjna oraz promocja walorów, zbyt słabo rozwinięta oferta kulturalna. Stąd konieczność interwencji w rozwój nowoczesnej bazy rekreacyjnej, kulturowej i turystycznej oraz odnowienie zabytków jako cennych atrakcji turystycznych obszaru. Realizacja przedsięwzięcia nastąpi poprzez:

- rozwój ogólnodostępnej i niekomercyjnej infrastruktury turystycznej lub rekreacyjnej, lub kulturalnej (np. atrakcje turystyczne przy ścieżkach i szlakach rowerowych, siłownie zewnętrzne, place zabaw, wiaty, miejsca postojowe, boiska do gier zespołowych, świetlice wiejskie) oraz wsparcie podmiotów działających w obszarze kultury, w tym wyposażenie mające na celu szerzenie lokalnej kultury i dziedzictwa kulturowego.
- zachowania dziedzictwa lokalnego np. restauracja lub renowacja obiektów zabytkowych.

Operacje w ramach tego przedsięwzięcia będą mogły realizować jednostki samorządu terytorialnego i samorządowe instytucje kultury.

**Maksymalny % poziomu dofinansowania (kwota wsparcia w ramach LSR):**

- jednostki sektora finansów publicznych, w tym samorządowa instytucja kultury - do 63,63% kosztów kwalifikowalnych.

Realizowane w ramach LSR operacje (projekty) nie mogą znacząco negatywnie oddziaływać na środowisko. Wykluczenie projektów, mogących zawsze lub potencjalnie oddziaływać szkodliwie na środowisko zgodnie z **Rozporządzeniem Rady Ministrów z 9 listopada 2010 r. w sprawie przedsięwzięć mogących znacząco oddziaływać na środowisko**. Natomiast premiowanie operacji (projektów) zakładających realizację celów środowiskowych lub klimatycznych.

**Grupy docelowe (opis grupy i uzasadnienie jej wyboru)**

Mieszkańcy obszaru LSR i turyści odwiedzający teren LSR

**Forma wdrożenia (tryb konkursowy/ projekt grantowy/ operacja własna / projekt współpracy)**

**Konkurs** w zakresie inwestycji o wartości całkowitej powyżej 50 tys. zł

<p><b>Źródło finansowania</b></p>	<p>Program Rozwoju Obszarów Wiejskich na lata 2014 -2020,          Poddziałanie: 19.2 – Wsparcie na wdrażanie operacji w ramach strategii rozwoju lokalnego kierowanego przez społeczność.          Współfinansowanie ze środków Europejskiego Funduszu Rolnego na rzecz Rozwoju Obszarów Wiejskich</p>
<p><b>Sposób realizacji przedsięwzięcia wraz z uzasadnieniem (opis zakresu projektów/operacji)</b></p>	<p style="text-align: center;"><b>Przedsięwzięcie 3.1.1. „RAZEM DLA SIEBIE I DLA INNYCH”</b></p> <p>Przedsięwzięcie będzie realizowane poprzez inicjatywy oddolne, promujące lokalne dziedzictwo przyrodnicze, kulturowe i historyczne oraz inne atrakcje turystyczne i produkty lokalne, opracowanie i stworzenie materiałów promocyjno-informacyjnych oraz poprzez działania edukacyjne podnoszące wiedzę mieszkańców w zakresie ochrony środowiska i klimatu, w tym szkoleń. Potrzeba realizacji przedsięwzięcia wynika ze zdiagnozowanych problemów i potrzeb dotyczących m.in. zbyt słabo rozwiniętej oferty kulturalnej, małego wsparcia na kultywowanie tradycji lokalnych, niskiego potencjału organizacyjno – finansowego większości organizacji społecznych z obszaru LSR, duża liczba osób zagrożonych ubóstwem i wykluczeniem społecznym, także w zakresie dostępu do oferty kulturalnej i edukacyjnej.</p> <p>W ramach przedsięwzięcia planuje się realizację grantów w zakresie:</p> <ul style="list-style-type: none"> <li>• wzmocnienia kapitału społecznego, w tym przez podnoszenie wiedzy społeczności lokalnej w zakresie ochrony środowiska i zmian klimatycznych, a także z wykorzystaniem rozwiązań innowacyjnych,</li> <li>• zachowanie dziedzictwa lokalnego,</li> <li>• promowania obszaru objętego LSR, w tym produktów lub usług lokalnych.</li> </ul> <p>Granty w ramach tego przedsięwzięcia będą mogły realizować organizacje pozarządowe oraz instytucje kultury (maks. 20% wartości całego projektu grantowego)</p> <p><b>Minimalna wartość grantu 5 tys. zł maksymalna 25 tys. zł.</b></p> <p><b>Maksymalny % poziomu dofinansowania (kwota wsparcia w ramach LSR):</b></p> <ul style="list-style-type: none"> <li>• <u>do 100% kosztów kwalifikowalnych</u></li> </ul> <p>Planowane projekty grantowe:</p> <ol style="list-style-type: none"> <li>1. Zachowanie dziedzictwa lokalnego obszaru Ziemi Gotyku, w tym szkolenia w zakresie środowiska naturalnego</li> </ol>

	<p>2. Promocja zasobów dziedzictwa przyrodniczego, kulturowego i historycznego obszaru Ziemi Gotyku</p> <p>3. Wzmocnienie kapitału społecznego mieszkańców obszaru LSR w zakresie środowiska, klimatu, zdrowia, w tym szkolenia i wyjazdy studyjne oraz inicjatyw promujących lokalne dziedzictwo przyrodnicze, kulturowe i historyczne oraz inne atrakcje turystyczne i produkty lokalne obszaru LSR</p> <p>Realizowane w ramach LSR operacje (projekty) nie mogą znacząco negatywnie oddziaływać na środowisko. Wykluczenie projektów, mogących zawsze lub potencjalnie oddziaływać szkodliwie na środowisko zgodnie z Rozporządzeniem Rady Ministrów z 9 listopada 2010 r. w sprawie przedsięwzięć mogących znacząco oddziaływać na środowisko. Natomiast premiowanie grantów zakładających realizację celów środowiskowych lub klimatycznych np. podnoszenie wiedzy społeczności lokalnej w zakresie ochrony środowiska i zmian klimatycznych, w tym promowanie zdrowego stylu życia.</p>
Grupy docelowe (opis grupy i uzasadnienie jej wyboru)	Mieszkańcy obszaru LSR i turyści odwiedzający teren LSR
Forma wdrożenia (tryb konkursowy/ projekt grantowy/ operacja własna / projekt współpracy)	Projekty grantowe
Źródło finansowania	<p>Program Rozwoju Obszarów Wiejskich na lata 2014 -2020;</p> <p>Podziałanie: 19.2 – Wsparcie na wdrażanie operacji w ramach strategii rozwoju lokalnego kierowanego przez społeczność.</p> <p>Współfinansowanie ze środków Europejskiego Funduszu Rolnego na rzecz Rozwoju Obszarów Wiejskich</p>

<b>Przedsięwzięcie 3.2.1. „LOKALNE OŚRODKI WŁĄCZENIA SPOŁECZNEGO”</b>	
Sposób realizacji przedsięwzięcia wraz z uzasadnieniem (opis zakresu projektów/operacji)	<p>Przedsięwzięcie dotyczy wprost włączenia społecznego osób zagrożonych ubóstwem i wykluczeniem społecznym. Konieczność realizacji przedsięwzięcia wynika z dużej ilości osób na obszarze LSR w trudnej sytuacji życiowej z powodu m.in. bezrobocia, ubóstwa, choroby, niepełnosprawności, rozbitcia rodziny, niesamodzielności. Osoby w trudnej sytuacji życiowej na rynku pracy na obszarze LSR: 2778 osób, w tym osoby do 25 roku życia - 22,1%, powyżej 50 roku życia – 25,5%, długotrwale bezrobotni – 66,9%, bez kwalifikacji zawodowych -37,2%, bez doświadczenia zawodowego – 24 %, bez wykształcenia średniego – 85%, niepełnosprawni – 3,9% (dane na dzień 31.12.2014 – źródło</p>

	<p>wyliczenia własne na podst. Danych z Wojewódzkiego Urzędu (Pracy). Liczba osób w rodzinach korzystających z pomocy społecznej wynosi aż 9508 (źródło: Regionalny Ośrodek Pomocy Społecznej, 31.12.2013)</p> <p>W ramach LSR planowana jest aktywizacja społeczna i zawodowa osób zagrożonych ubóstwem i wykluczeniem społecznym zgodnych z typami projektów określonych w Szczegółowym Opisie Osi Priorytetowych Regionalnego Programu Operacyjnego Województwa Kujawsko-Pomorskiego na lata 2014-2020:</p> <ol style="list-style-type: none"> <li>1. Działania na rzecz osób zagrożonych ubóstwem lub wykluczeniem społecznym, w zakresie wdrożenia rozwiązań z obszaru aktywnej integracji o charakterze środowiskowym takich jak:       <ol style="list-style-type: none"> <li>a) kluby samopomocy (w tym z programem rówieśniczym obejmujące m.in.: rówieśnicze doradztwo, edukację, liderowanie, coaching rówieśniczy),</li> <li>b) świetlice środowiskowe (w tym z programem socjoterapeutycznym, programem rówieśniczym obejmujące m.in.: rówieśnicze doradztwo, edukację, liderowanie, coaching rówieśniczy),</li> <li>c) kluby młodzieżowe (w tym z programem rówieśniczym obejmujące m.in.: rówieśnicze doradztwo, edukację, liderowanie, coaching rówieśniczy),</li> <li>d) kluby pracy,</li> <li>e) aktywizacja społeczno-zawodowa (w tym szkolenia i podnoszące kompetencje i/lub dające nowe umiejętności zawodowe i społeczne),</li> <li>f) i inne z obszaru aktywnej integracji o charakterze środowiskowym.</li> </ol> </li> <li>2. Działania wspierające rozwiązania w zakresie organizowania społeczności lokalnej i animacji społecznej z wykorzystaniem m.in.:       <ol style="list-style-type: none"> <li>a) usług wzajemnościowych, samopomocowych,</li> <li>b) lidera lub animatora aktywności lokalnej oraz obywatelskiej,</li> <li>c) i inne rozwiązania w zakresie organizowania społeczności lokalnej i animacji społecznej.</li> </ol> </li> <li>3. Działania wspierające rozwój gospodarki społecznej i przedsiębiorczości społecznej, w tym: działania animacyjne, budowa i rozwój lokalnych partnerstw publiczno-społecznych na rzecz tworzenia i rozwoju przedsiębiorstw społecznych i inne wspierające rozwój gospodarki społecznej i przedsiębiorczości społecznej.</li> </ol> <p>Wybrane typy projektów będą określone w konkretnych naborach wniosków. LGD może wybrać tylko kilka podtypów/typów projektów z ww. katalogu w oparciu o diagnozę obszaru LSR.</p> <p><b>Maksymalny % poziomu dofinansowania (kwota wsparcia w ramach LSR): 95%</b></p> <p>Realizacja projektów zakładających realizację zasad równości szans i niedyskryminacja oraz równouprawnienie płci.</p>
<p><b>Grupy docelowe (opis grupy i uzasadnienie jej wyboru)</b></p>	<p>Mieszkańcy miejscowości w stanie kryzysowym, objęte Gminnymi Programami Rewitalizacji oraz inne osoby zagrożone ubóstwem lub wykluczeniem społecznym.</p>

<p>Forma wdrożenia (tryb konkursowy/ projekt grantowy/ operacja własna / projekt współpracy)</p>	<p>Konkurs maks. 30% budżetu przedsięwzięcia Projekt grantowy min. 70% budżetu przedsięwzięcia</p>
<p>Źródło finansowania</p>	<p>Regionalny Program Operacyjny Województwa Kujawsko-Pomorskiego na lata 2014-2020 Oś priorytetowa 11 - Rozwój lokalny kierowany przez społeczność. Współfinansowany ze środków Europejskiego Funduszu Społecznego.</p>

<p><b>Przedsięwzięcie 3.3.1. „LOKALNA GRUPA DZIAŁANIA ANIMATOREM ŻYCIA SPOŁECZNEGO”</b></p>	
<p>Sposób realizacji przedsięwzięcia wraz z uzasadnieniem (opis zakresu projektów/operacji)</p>	<p>Przedsięwzięcie będzie realizowane poprzez funkcjonowanie biura LGD oraz realizację przez władze LGD działań aktywizacyjnych oraz projektów współpracy. Szczegółowe działania aktywizacyjne LGD zawarte są w Planie komunikacji.</p> <p><b>LGD Ziemia Gotyku planuje realizację 2 projektów współpracy:</b></p> <ul style="list-style-type: none"> <li>- międzyregionalny z 2 partnerami z woj. kujawsko-pomorskiego LGD Zakole Dolnej Wisły i LGD Vistula Terra Culmensis - w zakresie aktywizacji lokalnej społeczności poprzez wykorzystanie lokalnych walorów obszaru Ziemi Chełmińskiej</li> <li>- ponadnarodowy min. 1 partner zagraniczny zainteresowany realizacją działań w zakresie upowszechniania odnawialnych źródeł energii i poszanowania dla środowiska naturalnego wśród mieszkańców (wymiana dobrych praktyk – doświadczenia gmin partnerskich LGD Ziemia Gotyku realizujących powszechne programy zastosowanie odnawialnych źródeł energii; opracowanie wspólnych metod w zakresie podnoszenia świadomości ekologicznej mieszkańców obszarów wiejskich) lub/i efektywnych metod aktywizacji społeczności lokalnej z innowacyjnym wykorzystaniem lokalnych zasobów oraz lokalnych usług.</li> </ul> <p>Projekty współpracy będą realizować cele LSR: ogólny 3 - Podniesienie poziomu kapitału społecznego na obszarze LSR, szczegółowy 3.3. Aktywizacja i animacja lokalnej społeczności do 2023 roku oraz wskaźniki produktu; liczba zrealizowanych projektów współpracy, w tym współpracy międzynarodowej - 2, Liczba LGD uczestniczących w projektach współpracy – 5 oraz wskaźniki rezultatu: Liczba projektów współpracy skierowanych do mieszkańców i turystów – 2.</p>
<p>Grupy docelowe (opis grupy i uzasadnienie jej wyboru)</p>	<p>Mieszkańcy obszaru LSR i spoza obszaru – działania LGD w zakresie aktywizacji i animacji oraz projektów współpracy będą miały charakter powszechny w możliwością dostępu dla każdego zainteresowanego.</p>



Forma wdrożenia (tryb konkursowy/ projekt grantowy/ operacja własna / projekt współpracy)	Funkcjonowanie i aktywizacja LGD Projekty współpracy
Źródło finansowania	Fundusz wiodący na koszty bieżące i aktywizację. PROW 2014-2020 na projekty współpracy

V.5. Specyfikacja wskaźników przypisanych do przedsięwzięć, celów szczegółowych i celów ogólnych wraz z uzasadnieniem wyboru konkretnego wskaźnika w kontekście ich adekwatności do celów i przedsięwzięć

1.0.	CEL OGÓLNY	Wzrost gospodarczy obszaru LSR Ziemia Gotyku				
1.1.	CELE SZCZEGÓLNE	Tworzenie nowych miejsc pracy, w tym dla grup defaworyzowanych do 2023 roku				
1.2.		Wzrost konkurencyjności mikro i małych firm do 2023 roku				
		Wskaźniki oddziaływania dla celu ogólnego	Jednostka miary	Stan początkowy 2014 rok	Plan 2023 rok	Źródła danych / sposób pomiaru
W.1.0.1	Zmniejszenie udziału bezrobotnych zarejestrowanych w liczbie ludności w wieku produkcyjnym wg płci (ogółem)	%	%	11,2	9,5	GUS Bank Danych Lokalnych
W.1.0.2	Wzrost liczby podmiotów wpisanych do rejestru REGON na 10 tys. ludności	Liczba podmiotów / 10 tys. ludności		750	765	GUS Bank Danych Lokalnych
		Wskaźnik rezultatu dla celów szczegółowych	Jednostka miary	Stan początkowy 2016 rok	Plan 2024 rok	Źródła danych / sposób pomiaru
W1.1	Liczba utworzonych miejsc pracy (ogółem) w tym samozatrudnienie	Etat/samozatrudnienie		0	45	Ankieta monitorująca Beneficjenta
	Liczba utworzonych miejsc pracy (ogółem) w tym samozatrudnienie (środki dodatkowe na okres przejściowy)				10	

W.1.5.	Liczba przedsiębiorstw korzystających z usług (nowych i/lub i ulepszonych) świadczonych przez inkubatory przedsiębiorczości	Sztuka	0	15		
W.1.6.	liczba nowych przedsiębiorstw powstałych przy wsparciu instytucji otoczenia biznesu (inkubatora)	Sztuka	0	7		
<b>Przedsięwzięcia</b>		<b>Wskaźniki produktu</b>				
	<b>Grupy docelowe</b>	<b>Sposób realizacji</b>	<b>Nazwa</b>	<b>Jednostka miary</b>	<b>Wartość</b>	
					<b>Początkowa 2016 rok</b>	<b>Końcowa 2024 rok</b>
1.1.1	„TU ŻYJĘ I TU PRACUJĘ” - NOWE MIEJSCA PRACY NA ZIEMI GOTYKU	Mieszkańcy Osoby z grup defaworyzowanych Podmioty prowadzące działalność gospodarczą	Konkurs	Liczba operacji polegających na utworzeniu nowego przedsiębiorstwa	0	26
				Liczba operacji polegających na utworzeniu nowego przedsiębiorstwa (środki dodatkowe na okres przejściowy)		10
				Liczba operacji polegających na rozwoju istniejącego przedsiębiorstwa	0	19
1.2.1	„CHELMIŹA OŚRODKIEM PRZEDSIĘBIORCZOŚCI LOKALNEJ”	Jednostki samorządu terytorialnego Organizacje pozarządowe Mikro i małe przedsiębiorstwa	Konkurs na inkubatory Projekt grantowy na wsparcie inwestycyjne mikro i małych przedsiębiorstw	Liczba wspartych inkubatorów przedsiębiorczości	0	1
				Liczba usług (nowych lub ulepszonych) świadczonych przez inkubatory przedsiębiorczości	0	3
<b>SUMA</b>		<b>Budżet celu:</b>				
		<b>EUR</b>	<b>PLN</b>			
		915 000,00	2 678			
		+	043,00			
		<b>Źródła danych / sposób pomiaru</b>				
		Ankieta monitorująca Beneficjenta				

			164 500,00 (środki dodatkowe na okres przejsiowy)	
--	--	--	---	--

\*Dane o bezrobotnych zarejestrowanych obejmują osoby, które zgodnie z Ustawą z dnia 16 X 1991r. o zatrudnieniu i bezrobociu pozostają bez pracy i nie uczą się w szkole, są zdolne do pracy oraz gotowe do podjęcia pracy.

2.0. CEL OGÓLNY		Poprawa standardu życia na obszarze LSR				
2.1. CELE SZCZEGÓLNE		2.1. Rewitalizacja miejscowości wiejskich o dużej koncentracji problemów społeczno-gospodarczych do 2023 roku				
2.2.		2.2. Powstanie i rozwój atrakcyjnej bazy rekreacyjnej, kulturalnej, turystycznej i zabytkowej do 2023 roku				
		Wskaźniki oddziaływania dla celu ogólnego	Jednostka miary	Stan początkowy 2014 rok	Plan grudzień 2023 rok	Źródła danych / sposób pomiaru
W.2.0.1	Wzrost podstawowych dochodów podatkowych na 1 mieszkańca gminy	Zł		1 365,89	1 400,00	Ministerstwo Finansów w oparciu o dane z gmin / pobranie danych ze strony MF
		Wskaźnik rezultatu dla celów szczegółowych	Jednostka miary	Stan początkowy styczeń 2016 rok	Plan czerwiec 2023 rok	Źródła danych / sposób pomiaru
W.2.1	Liczba osób korzystających ze zrewitalizowanych obszarów	Osoba		0	1200	Ankieta monitorująca Beneficjenta
W.2.2	Liczba osób korzystających z rozwiniętej infrastruktury turystycznej, rekreacyjnej i kulturalnej	Osoba		0	1200	
W.2.3.	Liczba osób odwiedzających obiekty i zabytki	Osoba		0	500	
W.2.4.	Liczba osób korzystających z oferty podmiotów działających w obszarze kultury które otrzymały wsparcie	Osoba		0	400	

W.2.5.	Liczba osób korzystających z wyposażenia mającego na celu szerzenie lokalnej kultury i dziedzictwa lokalnego	Osoba	0	300		
Przedsięwzięcia		Wskaźniki produktu				
	Grupy docelowe	Sposób realizacji	Nazwa	Jednostka miary	Wartość	Źródła danych / sposób pomiaru
				Początkowa 2016 rok	Końcowa 2024 rok	
2.1.1	„ODNOWIONE WSIE SZANSA DLA ICH MIESZKAŃCÓW”	Jednostki samorządu terytorialnego Mieszkańcy i przedsiębiorcy na obszarach zrewitalizowanych	Konkurs	- Liczba obiektów infrastruktury zlokalizowanych na zrewitalizowanych obszarach	0	13 Ankieta monitorująca Beneficjenta
				- Powierzchnia obszarów objętych rewitalizacją	0	3
				- Długość przebudowanych dróg gminnych	0	380
2.2.1	„ZIEMIA GOTYKU ATRAKCYJNA DLA MIESZKAŃCÓW I TURYSTÓW”	Jednostki samorządu terytorialnego Instytucje kultury Mieszkańcy obszaru LSR i turyści	Konkurs (projekt pow. 50 tys. zł)	- liczba rozwiniętych obiektów infrastruktury turystycznej, rekreacyjnej, kulturalnej	0	14 Ankieta monitorująca Beneficjenta
				- liczba rozwiniętych obiektów infrastruktury turystycznej, rekreacyjnej, kulturalnej (środki dodatkowe na okres przejściowy)		6
				- liczba zabytków poddanych pracom restauratorskim lub konserwatorskim	0	1

				<p>- liczba podmiotów działających w obszarze kultury, które otrzymały wsparcie (w tym wyposażenie mające na celu szerzenie lokalnej kultury i dziedzictwa kulturowego)</p> <p>- Liczba zrealizowanych operacji obejmujących wyposażenie mające na celu szerzenie lokalnej kultury i dziedzictwa lokalnego</p>	0	0	3	
<b>SUMA</b>				<b>Budżet celu:</b>				
					<b>EUR</b>			
					<b>PLN</b>			
					675	5 636		
					000,00	621,00		
					+305			
					500,00			
					(środki			
					dodatko			
					we na			
					okres			
					przejsio			
					wy)			

3.0. CEL OGÓLNY		Podniesienie poziomu kapitału społecznego na obszarze LSR				
3.1. CELE SZCZEGÓŁOWE		3.1. Rozwijanie lokalnych inicjatyw społecznych i kulturalnych do 2023 roku				
3.2.		3.2. Zwiększenie aktywności społeczno-zawodowej osób zagrożonych ubóstwem i wykluczeniem społecznym do 2023 roku				
3.3.		3.3. Aktywizacja i animacja lokalnej społeczności do 2023 roku				
Wskaźniki oddziaływania dla celu ogólnego		Jednostka miary	Stan początkowy 2014 rok	Plan 2023 rok	Źródła danych / sposób pomiaru	
W.3.0.1	Zmniejszenie liczby osób w gospodarstwach domowych korzystających z pomocy społecznej	Osoba	6380	5500	GUS Bank Danych Lokalnych	
W.3.0.2	Zwiększenie liczby fundacji, stowarzyszeń i organizacji społecznych na 10 tys. mieszkańców	Szt.	25	27	GUS Bank Danych Lokalnych	
Wskaźnik rezultatu dla celów szczegółowych		Jednostka miary	Stan początkowy 2016 rok	Plan 2023 rok	Źródła danych / sposób pomiaru	
W.3.1	liczba osób uczestniczących w inicjatywach promujących lokalne dziedzictwo przyrodnicze, kulturowe i historyczne oraz inne atrakcje turystyczne i produkty lokalne	Osoba	0	5400	Ankieta monitorująca Beneficjenta / Sprawozdania LGD	
W.3.2	liczba uczestników działań edukacyjnych podnoszących wiedzę, w tym szkoleń	Osoba	0	75		
W.3.3	liczba odbiorców materiałów promocyjno-informacyjnych	Osoba	0	4000		
W.3.4	liczba osób zagrożonych ubóstwem lub wykluczeniem społecznym, poszukujących pracy po opuszczeniu programu	Osoba	0	min. 40% (spośród osób biernych zawodowo zrekrutowanych do projektu)		
W.3.5.	liczba osób zagrożonych ubóstwem lub wykluczeniem społecznym pracujących po opuszczeniu programu (łącznie z pracującymi na własny rachunek)	Osoba	0	13		
W.3.6	Liczba osób zagrożonych ubóstwem lub wykluczeniem społecznym, u których wzrosła aktywność społeczna	Osoba	0	165		

W.3.7.	Liczba osób i podmiotów, które otrzymały wsparcie po udzielonym doradztwie świadczonym przez biuro LGD	Osoba	0	50		
W.3.8.	Liczba osób uczestniczących w spotkaniach informacyjno-konsultacyjnych LGD	Osoba	0	310		
W.3.9.	Liczba osób zadowolonych ze spotkań przeprowadzonych przez LGD	Osoba	0	250		
W.3.10.	Liczba odbiorców publikacji informacyjno-promocyjnych LGD	Osoba	0	500		
W.3.11.	Liczba odbiorców działań promocyjnych LGD	Osoba	0	5000		
W.3.12.	Liczba projektów współpracy skierowanych do mieszkańców i turystów	Sztuka	0	2		
<b>Wskaźniki produktu</b>						
		<b>Nazwa</b>	<b>Jednostka miary</b>	<b>Wartość</b>	<b>Źródła danych / sposób pomiaru</b>	
				<b>Początkowa 2016 rok</b>	<b>Końcowa 2023 rok</b>	
3.1.1	„RAZEM DLA SIEBIE I DLA INNYCH”	liczba inicjatyw promujących lokalne dziedzictwo przyrodnicze, kulturowe i historyczne oraz inne atrakcje turystyczne i produkty lokalne	Sztuka	0	13	Ankieta monitorująca Beneficjenta / sprawozdania LGD
		liczba działań edukacyjnych podnoszących wiedzę, w tym szkoleń	Sztuka	0	5	
		liczba materiałów promocyjno-informacyjnych	Sztuka	0	13	
3.2.1	„LOKALNE ŌRODKI WŁĄCZENIA	Liczba osób zagrożonych ubóstwem lub wykluczeniem społecznym	osoba	0	290	Ankieta monitorująca Beneficjenta
		Jednostki samorządu terytorialnego				
		Grupy docelowe				
		Sposób realizacji				
		Instytucje kultury Organizacje pozarządowe				Granty
						Konkursy

	SPOŁECZNEGO”	Instytucje opieki społecznej Organizacje pozarządowe Podmioty prowadzące działalność gospodarczą Spółdzielnie społeczne		objętych wsparciem w programie [osoby]				/sprawozdania LGD
3.3.1	„LOKALNA GRUPA DZIAŁANIA ANIMATOREM ŻYCIA SPOŁECZNEGO”	LGD	Funkcjonowanie LGD aktywizacja / animacja Projekty współpracy	liczba osobodni szkoleń dla pracowników LGD liczba osobodni szkoleń dla członków organów LGD liczba podmiotów którym udzielono doradztwa liczba spotkań informacyjno-konsultacyjnych (spotkanie, konferencja, szkolenie, warsztat, forum, wyjazd studyjny) liczba publikacji informacyjno-promocyjnych liczba działań promocyjnych LGD (stoiska, konkursy, artykuły) liczba zrealizowanych projektów współpracy, w tym współpracy międzynarodowej Liczba LGD uczestniczących w projektach współpracy	osobodni	0 0 0 0 0 0 0 0 0 0	30 40 100 24 10 82 2 5	Sprawozdania z działalności rocznej biura LGD



SUMA	Budżet celu:		(bez kosztów bieżących - 437 500,00 EUR+ 56 400,00 EUR (na okres przejściowy))	
	EUR	PLN		
	187 500,00	2 258 409,00		

### V.6. Uzasadnienie wyboru konkretnego wskaźnika w kontekście ich adekwatności do celów i przedsięwzięć

Cel ogólny	Cele szczegółowe	Planowane przedsięwzięcia	Wskaźniki produktu	Wskaźniki rezultatu	Uzasadnienie wyboru wskaźników
Cel ogólny 1 Wzrost gospodarczy obszaru LSR Ziemia Gotyku	Tworzenie nowych miejsc pracy, w tym dla grup defaworyzowanych do 2023 roku	Przedsięwzięcie 1.1.1. „TU ŻYJĘ I TU PRACUJĘ” - NOWE MIEJSCA PRACY NA ZIEMI GOTYKU	<ul style="list-style-type: none"> <li>- Liczba operacji polegających na utworzeniu nowego przedsiębiorstwa</li> <li>- Liczba operacji polegających na rozwoju istniejącego przedsiębiorstwa</li> </ul>	Liczba utworzonych miejsc pracy (ogółem) w tym samozatrudnienie	Przyjęte wskaźniki produktu i rezultatu zostały opracowane na podstawie PROW 2014-2020. Dają one możliwość zmierzenia efektów rozwoju gospodarczego obszaru i poprawy sytuacji na rynku pracy, ze szczególnym uwzględnieniem osób defaworyzowanych
	Wzrost konkurencyjności mikro i małych firm do 2023 roku	Przedsięwzięcie 1.2.1. „CHELMŹA OSRODKIEM PRZEDSIĘBIORCZOŚCI LOKALNEJ”	<ul style="list-style-type: none"> <li>- Liczba wspartych inkubatorów przedsiębiorczości</li> <li>- Liczba usług (nowych lub ulepszonych) świadczonych przez inkubatory przedsiębiorczości</li> </ul>	<ul style="list-style-type: none"> <li>- Liczba przedsiębiorstw korzystających z usług świadczonych przez inkubatory przedsiębiorczości</li> </ul>	Przyjęte wskaźniki produktu i rezultatu wynikają ze wskazanych w RPO WK-P na lata 2014-2020. Są adekwatne do celów – wzrost konkurencyjności lokalnych firm nastąpi poprzez wsparcie nieinwestycyjnie (skierowane do firm w początkowej fazie rozwoju) świadczone przez usługi inkubatora przedsiębiorczości. Rozwój nowych usług lub ulepszenie usług świadczonych przez firmy wzmocni ich pozycję na rynku gospodarczym, co wpłynie na rozwój gospodarczy
Cel ogólny 2 Poprawa standardu życia na obszarze LSR	Cel szczegółowy 2.1. Rewitalizacja miejscowości wiejskich o dużej koncentracji problemów społeczno-gospodarczych do 2023 roku	Przedsięwzięcie 2.1.1 „ODNOWIONE WSIE SZANSA DLA ICH MIESZKAŃCÓW”	<ul style="list-style-type: none"> <li>- Liczba obiektów infrastruktury zlokalizowanych na rewitalizowanych obszarach</li> <li>- Powierzchnia obszarów objętych rewitalizacją</li> <li>- Długość przebudowanych dróg gminnych</li> </ul>	<ul style="list-style-type: none"> <li>- Liczba osób korzystających ze rewitalizowanych obszarów</li> </ul>	Przyjęte wskaźniki produktu i rezultatu wynikają ze wskazanych w RPO WK-P na lata 2014-2020. Wskaźniki wprost odnoszą się do celu jakim jest rewitalizacja obszarów o dużej koncentracji problemów społeczno-gospodarczych. Poprawa stanu obszarów objętych rewitalizacją wpłynie na poprawę standardu życia na obszarze LSR.

<p>Cel ogólny 3 Podniesienie poziomu kapitału społecznego na obszarze LSR</p>	<p>Cel szczegółowy 2.2. Powstanie i rozwój atrakcyjnej bazy rekreacyjnej, kulturalnej, turystycznej i zabytkowej do 2023 roku</p>	<p>Przedsięwzięcie 2.2.1 „ZIEMIA GOTYKU ATRAKCYJNA DLA MIESZKANCÓW I TURYSTÓW”</p>	<ul style="list-style-type: none"> <li>- liczba rozwiniętych obiektów infrastruktury turystycznej, rekreacyjnej, kulturalnej</li> <li>- liczba zabytków poddanych pracom restauratorskim lub konserwatorskim</li> <li>- liczba podmiotów działających w obszarze kultury, które otrzymały wsparcie (w tym wyposażenie mające na celu szerzenie lokalnej kultury i dziedzictwa kulturowego)</li> <li>- Liczba zrealizowanych operacji obejmujących wyposażenie mające na celu szerzenie lokalnej kultury i dziedzictwa lokalnego</li> </ul>	<ul style="list-style-type: none"> <li>- Liczba osób korzystających z rozwiniętej infrastruktury turystycznej, rekreacyjnej i kulturalnej</li> <li>- Liczba osób odwiedzających obiekty i zabytki</li> <li>- Liczba osób korzystających z oferty podmiotów działających w obszarze kultury które otrzymały wsparcie</li> <li>- Liczba osób korzystających z wyposażenia mającego na celu szerzenie lokalnej kultury i dziedzictwa lokalnego</li> </ul>	<p>Przyjęte wskaźniki produktu i rezultatu zostały opracowane na postawie PROW 2014-2020. Są adekwatne do celów i przedsięwzięć LSR, ponieważ konkretna infrastruktura zrealizowana w LSR, odnowione zabytki i wsparte instytucje kultury (wyposażenie) wpłyną bezpośrednio na stworzenie dobrej, funkcjonalnej i atrakcyjnej bazy rekreacyjnej, kulturalnej, turystycznej i zabytkowej. W ten sposób standard życia mieszkańców się podniesie.</p>
<p>Cel ogólny 3 Podniesienie poziomu kapitału społecznego na obszarze LSR</p>	<p>Cel szczegółowy 3.1 Rozwijanie lokalnych inicjatyw społecznych i kulturalnych do 2023 roku</p>	<p>Przedsięwzięcie 3.1.1 „RAZEM DLA SIEBIE I DLA INNYCH”</p>	<ul style="list-style-type: none"> <li>- liczba inicjatyw promujących lokalne dziedzictwo przyrodnicze, kulturowe i historyczne oraz inne atrakcje turystyczne i produkty lokalne</li> <li>- liczba działań edukacyjnych podnoszących wiedzę, w tym szkoleń</li> <li>- liczba materiałów promocyjno-informacyjnych</li> </ul>	<ul style="list-style-type: none"> <li>- liczba osób uczestniczących w inicjatywach promujących lokalne dziedzictwo przyrodnicze, kulturowe i historyczne oraz inne atrakcje turystyczne i produkty lokalne</li> <li>- liczba uczestników działań edukacyjnych podnoszących wiedzę, w tym szkoleń, w tym osób z grup defaworyzowanych</li> <li>- liczba odbiorców materiałów promocyjno-informacyjnych</li> <li>- liczba osób zagrożonych ubóstwem lub</li> </ul>	<p>Przyjęte wskaźniki produktu i rezultatu zostały opracowane na postawie PROW 2014-2020. Są adekwatne do celów i przedsięwzięć LSR, będą służyć wzrostowi poziomu kapitału społecznego poprzez realizację wielu oddolnych inicjatyw.</p>
<p>Cel szczegółowy 3.2</p>	<p>Przedsięwzięcie 3.2.1 „LOKALNE ŹRÓDŁA”</p>	<p>Przedsięwzięcie 3.2.1 „LOKALNE ŹRÓDŁA”</p>	<ul style="list-style-type: none"> <li>- Liczba osób zagrożonych ubóstwem lub wykluczeniem</li> </ul>	<ul style="list-style-type: none"> <li>- liczba osób zagrożonych ubóstwem lub</li> </ul>	<p>Przyjęte wskaźniki produktu i rezultatu wynikają ze wskazanych w RPO WK-P na lata 2014-</p>

	<p>Zwiększenie aktywności społeczno-zawodowej osób zagrożonych ubóstwem i wykluczeniem społecznym do 2023 roku</p>	<p>WŁĄCZENIA SPOŁECZNEGO*</p>	<p>społecznym objętych wsparciem w programie [osoby]</p>	<p>wykluczeniem społecznym, poszukujących pracy po opuszczeniu programu</p> <ul style="list-style-type: none"> <li>- liczba osób zagrożonych ubóstwem lub wykluczeniem społecznym pracujących po opuszczeniu programu (łącznie z pracującymi na własny rachunek)</li> <li>- Liczba osób zagrożonych ubóstwem lub wykluczeniem społecznym, u których wzrosła aktywność społeczna</li> </ul>	<p>2020. Wskaźniki wprost odnoszą się do celu jakim jest włączenie społeczne osób zagrożonych ubóstwem i wykluczeniem społecznym.</p>
<p>Cel szczegółowy 3.3 Aktywizacja i animacja lokalnej społeczności do 2023 roku</p>	<p>Przedsięwzięcie 3.3.1 „LOKALNA GRUPA DZIAŁANIA ANIMATOREM ŻYCIA SPOŁECZNEGO”</p>	<p>-liczba osobodni szkoleń dla pracownikóv LGD -liczba osobodni szkoleń dla członków organóv LGD - liczba podmiotóv którym udzielono doradztwa - liczba spotkań informacyjno-konsultacyjnych (spotkanie, konferencja, szkolenie, warsztat, forum, wyjazd studyjny) - liczba publikacji informacyjno-promocyjnych - liczba działań promocyjnych LGD (stoiska, konkursy, artykuły) - liczba zrealizowanych projektóv współpracy, w tym współpracy międzynarodowej - Liczba LGD uczestniczących w projektach współpracy</p>	<p>- Liczba osób i podmiotóv, które otrzymały wsparcie po udzielenym doradztwie świadczonym przez biuro LGD - Liczba osób uczestniczących w spotkaniach informacyjno-konsultacyjnych LGD - Liczba osób zadowolonych ze spotkań przeprowadzonych przez LGD - Liczba odbiorców publikacji informacyjno-promocyjnych LGD - Liczba odbiorców działań promocyjnych LGD - Liczba projektóv współpracy skierowanych do mieszkańcóv i turystóv</p>	<p>Przyjęte wskaźniki produktu i rezultatu wynikają ze wskazanych w PROW 2014-2020 i dodatkowych wynikających z planu komunikacji, będą przyczyniać się do aktywizacji i animacji społecznej, a tym samym skutecznego wdrożenia LSR.</p>	

#### **V.7. Źródła pozyskania danych do pomiaru.**

Dane do pomiaru wskaźników produktu i rezultatu będą pozyskiwane na dwóch etapach – na etapie wyboru operacji, gdzie będzie badane w jaki sposób i w jakim stopniu dana operacja będzie realizować wskaźniki określone w LSR, oraz na etapie rozliczenia operacji kiedy to Beneficjent będzie rozliczał konkretne wskaźniki produktu i rezultatu. Zrealizowane wskaźniki zostaną przedstawione w ankiecie monitorującej składanej do biura LGD po wypłacie środków z tytułu końcowego wniosku o płatność a w przypadku grantów, Beneficjenci będą się rozliczać składając wniosek o płatność i sprawozdania do LGD, a następnie LGD będzie całościowo rozliczać projekt grantowy w SW. W przypadku projektów własnych, wdrażania projektów współpracy, aktywizacji LGD będzie sporządzać sprawozdania wewnętrzne z monitorowania LSR oraz badać stopień realizacji zakresu rzeczowego i finansowego LSR w formie badań ewaluacyjnych. Ponadto LGD będzie sporządzać wnioski o płatność i sprawozdania dla SW przy rozliczeniu działań własnych. Wskaźniki oddziaływania są oszacowane na podstawie danych Głównego Urzędu Statystycznego w tzw. Banku Danych Lokalnych oraz Ministerstwa Finansów i Urzędów Gmin.

#### **V.8. Sposób i częstotliwość dokonywania pomiaru, uaktualniania danych**

W ramach prowadzonych czynności monitorujących, Dyrektor Biura będzie odpowiadał za monitorowanie planu działania i budżetu LSR. W ramach czynności planowane jest bieżące monitorowanie i sporządzanie co pół roku sprawozdań z monitoringu w zakresie oceny postępu rzeczowego, czasowego i finansowego realizacji planu działania w odniesieniu do wskaźników produktu, rezultatu, celów i przedsięwzięć. Dane w zakresie konkretnych produktów i rezultatów realizacji danych przedsięwzięć będą podawane przez Beneficjentów w formie oświadczenia w ankiecie monitorującej wraz z dołączoną dokumentacją potwierdzającą realizację operacji w zakresie zakladanym we wniosku o wsparcie. Ankiety będą składane w biurze LGD (osobiście lub pocztą), weryfikowane, a następnie wprowadzane do elektronicznego zestawienia np. excel. Bieżące monitorowanie wskaźników ma znaczenie w kwestiach ogłaszania naborów na kolejne zakresy tematyczne. Jeśli w danym zakresie zostaną osiągnięte wskaźniki, nabór wniosków nie będzie mógł obejmować takiego wskaźnika bez aktualizacji LSR zatwierdzonej przez SW.

#### **V.9. Stan początkowy wskaźnika oraz wyjaśnienie sposobu jego ustalenia.**

Stan początkowy wskaźników oddziaływania został ustalony na podstawie najbardziej aktualnych danych statystyki publicznej – czyli dane na koniec 2014 roku. Natomiast stan początkowy produktu i rezultatu jest ustalony na poziomie „0” ponieważ dotyczy produktów i rezultatów, które powstaną w wyniku realizacji LSR. W odniesieniu do czasu pomiaru realizacji wskaźników produktu i rezultatu stan początkowy został ustalony na 2016 roku, czyli na rok rozpoczęcia realizacji LSR.

#### **V.10 Stan docelowy wskaźnika oraz wyjaśnienie dotyczącego sposobu jego ustalenia**

Stan docelowy wskaźników produktu jest liczony na koniec 2023 roku, choć dane dostępne mogą być za 2022, należy jednak pamiętać, że oddziaływania realizacji LSR jest odroczone w czasie. Niektóre efekty podjętej interwencji będą widoczne dopiero po kilku latach od zakończenia realizacji LSR. Natomiast wskaźniki produktu i rezultatu odnoszące się do konkretnych celów i przedsięwzięć będą kumulatywnie zliczane na koniec 2018, 2021 i 2023 roku (na podstawie operacji/grantów/działań własnych LGD w ramach funkcjonowania, które zostały rozliczone i wypłacone).

Tabela 5.1. Matryca powiązań diagnozy obszaru i ludności, analizy SWOT oraz celów i wskaźników

Zidentyfikowane problemy/wyzwania społeczno-ekonomiczne	Cel ogólny	Cele szczegółowe	Planowane przedsięwzięcia	Produkty	Rezultaty	Oddziaływanie	Czynniki zewnętrzne mające wpływ na realizację działań i osiągnięcie wskaźników
Niski poziom rozwoju lokalnej przedsiębiorczości i związane z tym zbyt mała liczba miejsc pracy, Duża liczba osób w trudnej sytuacji życiowej na rynku pracy (niepełnosprawni) Wysoki poziom bezrobocia, Słaba skuteczność w pozyskiwaniu inwestorów zewnętrznych, ograniczony dostęp do placówek opieki nad dziećmi i osobami starszymi, niezaspokojona potrzeba do usług specjalistycznych/ bardzo dobre położenie komunikacyjne, tereny inwestycyjne, dobrze rozwinięta sieć dróg w gminach	Cel ogólny 1 Wzrost gospodarczy obszaru LSR Ziemia Gotyku	Cel szczegółowy 1.1. Tworzenie nowych miejsc pracy, w tym dla grup defaworyzowanych do 2023 roku	Przedsięwzięcie 1.1.1 „TU ŻYJĘ I TU PRACUJĘ” - NOWE MIEJSCA PRACY NA ZIEMI GOTYKU	Produkt 1 - Liczba operacji polegających na utworzeniu nowego przedsiębiorstwa Produkt 2 - Liczba operacji polegających na rozwoju istniejącego przedsiębiorstwa	Rezultat 1 - Liczba utworzonych miejsc pracy (ogółem) w tym samozatrudnienie	Oddziaływanie 1 Zmniejszenie udziału bezrobotnych zarejestrowanych w liczbie ludności w wieku produkcyjnym wg płci (ogółem)	Możliwość pozyskania środków z UE, udział w Zintegrowanych Inwestycjach Terytorialnych (ZIT) dla Bydgosko-Toruńskiego Obszaru Terytorialnego, bliskość Torunia i Bydgoszczy jako dużych aglomeracji miejskich i instytucjami otoczenia biznesu,
Brak wsparcia prawno-organizacyjnego dla		Cel	Przedsięwzięcie	Produkt 3 - Liczba wspartych	Rezultat 2 - Wzrost zatrudnienia we	Oddziaływanie 2 Wzrost liczby	ograniczony potencjał rozwojowy

<p>młodych przedsiębiorców, brak inkubatorów przedsiębiorczości/funkcjonowanie miejskiego targowiska w Chelmie, bardzo dobre położenie komunikacyjne</p>		<p>szczegółowy 1.2. Wzrost konkurencyjności mikro i małych firm do 2023 roku</p>	<p>1.2.1. „CHELMZA OŚRODKIEM PRZEDSIĘBIORCZOŚCI LOKALNEJ”</p>	<p>inkubatorów przedsiębiorczości Produkt 4 - Liczba usług (nowych lub ulepszonych) świadczonych przez inkubatory przedsiębiorczości</p>	<p>wspieranych przedsiębiorstwach (w przeliczeniu na pełne etaty średnioroczne) Rezultat 3 - Liczba nowych produktów / usług wprowadzonych w przedsiębiorstwie Rezultat 4 - Liczba udoskonalanych produktów / usług wprowadzonych w przedsiębiorstwie Rezultat 5 - Liczba przedsiębiorstw korzystających z usług świadczonych przez inkubatory przedsiębiorczości</p>	<p>podmiotów wpisanych do rejestru REGON na 10 tys. ludności</p>	<p>mikro przedsiębiorstw ze względu na wysokie koszty prowadzenia działalności i utrzymania miejsc pracy, utworzenie inkubatora przedsiębiorczości,</p>
<p>Słaba skuteczność w pozyskiwaniu inwestorów zewnętrznych Duża liczba osób w trudnej sytuacji życiowej na rynku pracy (niepełnosprawni), wysoki poziom bezrobocia, wzrost liczby rodzin korzystających z pomocy społecznej</p>	<p>Cel ogólny 2 Poprawa standardu życia na obszarze LSR</p>	<p>Cel szczegółowy 2.1. Rewitalizacja miejscowości i wiejskich o dużej koncentracji problemów społeczno-gospodarczych do 2023 roku</p>	<p>Przedsięwzięcie 2.1.1 „ODNOWIONE WSIE SZANSA DLA ICH MIESZKANCÓW”</p>	<p>Produkt 1 - Liczba obiektów infrastruktury zlokalizowanych na rewitalizowanych obszarach Produkt 2 - Powierzchnia obszarów objętych rewitalizacją Produkt 3 - Długość przebudowanych dróg gminnych</p>	<p>Rezultat 2 - Liczba osób korzystających ze zrewitalizowanych obszarów</p>	<p>Oddziaływanie 3 Wzrost podstawowych dochodów podatkowych na 1 mieszkańca gminy</p>	<p>Możliwość pozyskania środków z UE, udział w Zintegrowanych Inwestycjach Terytorialnych (ZIT) dla Bydgosko-Toruńskiego Obszaru Terytorialnego, kompleksowe programy krajowe ukierunkowane na rewitalizację fizyczną, społeczną i gospodarczą terenów wiejskich i miejskich, wzrost</p>

<p>Niepełniący nowoczesnych standardów stan większości budynków użyteczności publicznej, w tym bariery architektoniczne, zbyt słabo zagospodarowane centra miejscowości, zbyt małe wykorzystanie istniejącej infrastruktury społecznej</p> <p>Niewystarczająca infrastruktura turystyczna i rekreacyjna oraz promocja walorów/ Bogate walory przyrodnicze, bogate dziedzictwo historyczno-kulturowe</p>		<p>Cel szczegółowy 2.2. Powstanie i rozwój atrakcyjnej bazy rekreacyjnej, kulturalnej, turystycznej i zabytkowej do 2023 roku</p>	<p>Przedsięwzięcie 2.2.1 „ZIEMIA GOTYKU ATRAKCYJNA DLA MIESZKAŃCÓW I TURYSTÓW”</p>	<p>Produkt 4 - liczba rozwiniętych obiektów infrastruktury turystycznej, rekreacyjnej, kulturalnej</p> <p>Produkt 5 - liczba zabytków poddanych pracom restauratorskim lub konserwatorskim</p> <p>Produkt 6 - liczba podmiotów działających w obszarze kultury, które otrzymały wsparcie (w tym wyposażenie mające na celu szerzenie lokalnej kultury i dziedzictwa kulturowego)</p> <p>Produkt 7 - Liczba zrealizowanych operacji obejmujących wyposażenie mające na celu szerzenie lokalnej kultury i dziedzictwa lokalnego</p>	<p>Rezultat 3 - Liczba osób korzystających z rozwiniętej infrastruktury turystycznej, rekreacyjnej i kulturalnej</p> <p>Rezultat 4 - Liczba osób odwiedzających obiekty i zabytki</p> <p>Rezultat 5 - Liczba osób korzystających z oferty podmiotów działających w obszarze kultury które otrzymały wsparcie</p> <p>Rezultat 6 - Liczba osób korzystających z wyposażenia mającego na celu szerzenie lokalnej kultury i dziedzictwa lokalnego</p>		<p>popularności instalacji zmniejszających szkodliwe oddziaływanie na środowisko, System pomocy społecznej utrwalający bezrobocie i patologie społeczne</p> <p>Możliwość pozyskania środków z UE, Rozwój turystyki i rekreacji, wzrost zainteresowania inwestorów zewnętrznych inwestycjami w infrastrukturę rekreacyjną i turystyczną,</p>
<p>Niski potencjał</p>	<p>Cel ogólny 3</p>	<p>Cel</p>	<p>Przedsięwzięcie</p>	<p>Produkt 1</p>	<p>Rezultat 1</p>	<p>Oddziaływanie 4</p>	<p>Możliwość</p>

<p>organizacyjno-finansowy organizacji społecznych, zbyt słabo rozwinięta oferta kulturalna, małe wsparcie na kultywowanie tradycji lokalnych Niewystarczająca infrastruktura turystyczna i rekreacyjna oraz promocja walorów</p>	<p>Podniesienie poziomu kapitału społecznego na obszarze LSR</p>	<p>szczegółowy 3.1. Rozwijanie lokalnych inicjatyw społecznych i kulturalnych do 2023 roku</p>	<p>3.1.1 „RAZEM DLA SIEBIE I DLA INNYCH”</p>	<p>- liczba inicjatyw promujących lokalne dziedzictwo przyrodnicze, kulturowe i historyczne oraz inne atrakcje turystyczne i produkty lokalne Produkt 2 - liczba działań edukacyjnych podnoszących wiedzę, w tym szkoleń Produkt 3 - liczba materiałów promocyjno-informacyjnych</p>	<p>- liczba osób uczestniczących w inicjatywach promujących lokalne dziedzictwo przyrodnicze, kulturowe i historyczne oraz inne atrakcje turystyczne i produkty lokalne Rezultat 2 - liczba uczestników działań edukacyjnych podnoszących wiedzę, w tym szkoleń, w tym osób z grup defaworyzowanych Rezultat 3 - liczba odbiorców materiałów promocyjno-informacyjnych</p>	<p>Zwiększenie liczby fundacji, stowarzyszeń i organizacji społecznych na 10 tys. mieszkańców</p>	<p>pozyskania środków z UE, nowo powstające organizacje pozarządowe, zwiększona aktywność mieszkańców życiem społecznym, rozwój turystyki i rekreacji</p>
<p>Duża liczba osób w trudnej sytuacji na rynku pracy (w tym niepełnosprawni). Brak aktywizacji społeczno-zawodowej osób niepełnosprawnych, zwiększająca się liczba rodzin korzystających z pomocy społecznej/ rozwój podmiotów ekonomii społecznej</p>		<p>Cel szczegółowy 3.2. Zwiększenie aktywności społeczno-zawodowej osób zagrożonych ubóstwem i wykluczeniem społecznym do 2023 roku</p>	<p>Przedsięwzięcie 3.2.1 „LOKALNE ŌRODKI WŁĄCZENIA SPOŁECZNEGO”</p>	<p>Produkt 4 - Liczba osób zagrożonych ubóstwem lub wykluczeniem społecznym objętych wsparciem w programie [osoby]</p>	<p>Rezultat 4 - liczba osób zagrożonych ubóstwem lub wykluczeniem społecznym, poszukujących pracy po opuszczeniu programu Rezultat 5 - liczba osób zagrożonych ubóstwem lub wykluczeniem społecznym pracujących po opuszczeniu programu (łącznie z pracującymi na własny rachunek) Rezultat 6 - Liczba osób zagrożonych ubóstwem lub wykluczeniem społecznym, u których wzrosła</p>	<p>Oddziaływanie 5 Zmniejszenie liczby osób w gospodarstwach domowych korzystających z pomocy społecznej</p>	<p>system pomocy społecznej utrwalający bezrobocie i patologie społeczne, system oświaty nie dostosowany do rynku pracy, możliwość podnoszenia kwalifikacji w ramach szkoleń realizowanych ze środków unijnych</p>



<p>Zbyt małe wykorzystanie istniejącej infrastruktury społecznej np. świetlic wiejskich z powodu braku stałej obsługi, niewystarczająca infrastruktura turystyczna i rekreacyjna oraz promocja walorów</p>	<p>Cel szczegółowy 3.3 Aktywizacja i animacja lokalnej społeczności do 2023 roku</p>	<p>Przedsięwzięcie 3.3.1 „LOKALNA GRUPA DZIAŁANIA ANIMATOREM ŻYCIA SPOŁECZNEGO”</p>	<p>Produkt 5 -liczba osobodni szkoleń dla pracowników LGD Produkt 6 -liczba osobodni szkoleń dla członków organów LGD Produkt 7 - liczba podmiotów którym udzielono doradztwa Produkt 8 - liczba spotkań informacyjno-konsultacyjnych (spotkanie, konferencja, szkolenie, warsztat, forum, wyjazd studyjny) Produkt 9 - liczba publikacji informacyjno-promocyjnych Produkt 10 liczba działań promocyjnych LGD (stoiska, konkursy, artykuły) Produkt 11 - liczba zrealizowanych projektów współpracy, w tym współpracy międzynarodowej Produkt 12 - Liczba LGD uczestniczących w projektach współpracy</p>	<p>aktywność społeczna Rezultat 7 - Liczba osób i podmiotów, które otrzymały wsparcie po udzielonym doradztwie świadczonym przez biuro LGD Rezultat 8 - Liczba osób uczestniczących w spotkaniach informacyjno-konsultacyjnych LGD Rezultat 9 - Liczba osób zadawolonych ze spotkań przeprowadzonych przez LGD Rezultat 10 - Liczba odbiorców publikacji informacyjno-promocyjnych LGD Rezultat 11 - Liczba odbiorców działań promocyjnych LGD Rezultat 12 - Liczba projektów współpracy skierowanych do mieszkańców i turystów</p>	<p>Oddziaływanie 1- 5 ponieważ LGD poprzez swoje działania będzie wpływać na osiąganie wszystkich celów LSR</p>	<p>Możliwość pozyskania środków UE, możliwość podnoszenia kwalifikacji w ramach szkoleń realizowanych ze środków unijnych</p>
--	--	---	--	---	---	---

## Rozdział VI. Sposób wyboru i oceny operacji oraz sposób ustanawiania kryteriów wyboru

### VI.1. Ogólna charakterystyka przyjętych rozwiązań formalno-instytucjonalnych wraz ze zwiążą informacją wskazującą sposób powstawania poszczególnych procedur, ich kluczowe cele i założenia.

Lokalna Grupa Działania Ziemia Gotyku działa jako stowarzyszenie specjalne, które w swej strukturze ma wydzielony organ decyzyjny – „Rada”, do którego wyłącznej kompetencji należy ocena i wybór operacji w ramach LSR oraz ustalanie kwot wsparcia. Skład Rady, zasady wyboru członków, zakres kompetencji reguluje statut stowarzyszenia, a wszelkie uregulowania dotyczące sposobu funkcjonowania Rady określa Regulamin Rady przyjęty przez Walne Zebranie Członków Stowarzyszenia. Radę, w jej zadaniach związanych z oceną i wyborem operacji, wspiera Zarząd i biuro LGD, które odpowiadają za przygotowanie naborów wniosków oraz ich monitorowanie ich realizacji i rozliczenia po wyborze dokonanym przez Radę. Biuro LGD pod nadzorem Zarządu LGD dba o należyte przygotowanie wniosków o przyznanie pomocy w ramach LSR, dlatego przed każdym naborem wniosków jest przewidziana szeroka działalność informacyjna i doradcza. Co więcej wnioski, które zostaną złożone w ramach naborów do LGD, powinny zostać zweryfikowane przez pracownika LGD podczas doradztwa. Premiowanie projektów / operacji, które zostały zweryfikowane podczas doradztwa w biurze LGD, ma zapewnić jak najwyższą jakość wniosków, które już zostaną złożone w ramach naborów i trafią do oceny i wyboru Rady. Współpraca pomiędzy Radą, Zarządem i biurem LGD ma charakter stały i komplementarny. Rada opiera swoje działania o procedury i kryteria zatwierdzone przez Zarząd po wcześniejszym uzgodnieniu z Walnym Zebraniem Członków Stowarzyszenia, z zachowaniem przepisów prawa i wytycznych określonych w tym zakresie.

#### Podstawy prawne rozwiązań proceduralnych

Zgodnie z zapisami Rozporządzenia Parlamentu Europejskiego i Rady nr 1303/2013 z dnia 17 grudnia 2013 r. ustanawiającego wspólne przepisy dotyczące Europejskiego Funduszu Rozwoju Regionalnego, Europejskiego Funduszu Społecznego, Funduszu Spójności, Europejskiego Funduszu Rolnego na rzecz Rozwoju Obszarów Wiejskich oraz Europejskiego Funduszu Morskiego i Rybackiego oraz ustanawiającego przepisy ogólne dotyczące Europejskiego Funduszu Rozwoju Regionalnego, Europejskiego Funduszu Społecznego, Funduszu Spójności i Europejskiego Funduszu Morskiego i Rybackiego oraz uchylającego rozporządzenie Rady (WE) nr 1083/2006 (Dz. Urz. UE L 347 z 20.12.2013, str. 320), zwanego dalej "rozporządzeniem nr 1303/2013", do zadań LGD należy „opracowanie niedyskryminującej i przejrzystej procedury wyboru oraz obiektywnych kryteriów wyboru operacji, które pozwalają uniknąć konfliktów interesów, gwarantującej, że **co najmniej 50% głosów w decyzjach dotyczących wyboru pochodzi od partnerów niebędących instytucjami publicznymi i umożliwiają wybór w drodze procedury pisemnej**”.

Za instytucje publiczne uważa się podmioty tworzące sektor publiczny:

- gminy,
- powiaty,
- uczelnie publiczne,
- jednostki badawczo – rozwojowe,
- samodzielne publiczne zakłady opieki zdrowotnej,
- państwowe lub samorządowe instytucje kultury,
- państwowe lub samorządowe osoby prawne utworzone na podstawie odrębnych przepisów w celu wykonywania zadań publicznych, z wyłączeniem przedsiębiorców.

Podstawy prawne dotyczące zasad wyboru operacji w ramach LSR określają także zapisy ustawy z dnia 20 lutego 2015 r. o wspieraniu rozwoju obszarów wiejskich z udziałem środków Europejskiego Funduszu Rolnego na rzecz Rozwoju Obszarów Wiejskich w ramach Programu Rozwoju Obszarów Wiejskich na lata 2014-2020 (Dz. U. z 2015 r. poz. 349), Ustawy z dnia 20 lutego 2015 r. o rozwoju lokalnym z udziałem lokalnej społeczności (Dz. U. z 2015r. poz. 378, dalej: ustawa z późn. zm.) oraz Ustawy z dnia 11 lipca 2014r. o zasadach realizacji programów w zakresie polityki spójności finansowanych w perspektywie finansowej 2014-2020 (Dz. U. z 2014 r. poz. 1146 oraz z 2015 r. poz. 378 późn. zm.) Zastosowano się także do Wytycznej Ministra Rolnictwa i Rozwoju Wsi 1/1/2015 w sprawie jednolitego i prawidłowego wykonywania przez lokalne grupy działania zadań związanych z realizacją strategii rozwoju lokalnego kierowanego przez społeczność w ramach działania "Wsparcie dla rozwoju lokalnego w ramach inicjatywy Leader" objętego PROW na lata 2014-2020.

### Sposób powstawania poszczególnych procedur

Założenia do procedur wyboru i oceny operacji w ramach LSR oraz procedury wyboru i oceny grantobiorców w ramach projektów grantowych LSR wraz z lokalnymi kryteriami wyboru operacji zostały określone przez zespół roboczy ds. LSR, składający się z pracowników biura i członków Zarządu LGD. Następnie projekty procedur i kryteriów były konsultowane z zastosowaniem kilku metod partycypacyjnych: z grupą tematyczną w zakresie osób zagrożonych ubóstwem i wykluczeniem społecznym – badanie fokusowe w dn. 10.11.2015 w Brąchnówku, z przedstawicielami sektora społecznego podczas Forum Lokalnego w Łysomicach w dniu 12.11.2015, z sektorem gospodarczym przy okazji spotkania związanego z planowaniem strategii dla Miasta Chelmża w dn. 19.11.2015 w Chelmży, z sektorem publicznym – spotkanie zespołu tematycznego w Brąchnówku w dniu 02.12.2015, dopracowywane metodą warsztatową na zespole partycypacyjnym w dniu 25.11.2015 oraz prezentowane na Walnym Zebraniu Członków LGD. Uwagi na temat kryteriów były także zbierane za pośrednictwem formularza konsultacyjnego wysyłanego drogą mailową. W wyniku zebranych uwag, które głównie dotyczyły rekomendacji w zakresie maksymalnego uproszczenia procedur oraz przeformułowania kryteriów, zespół roboczy dopracował wersję końcową procedur i kryteriów.

LGD Ziemia Gotyku opracowała procedury wyboru operacji i kryteria oceny w oparciu o dotychczasowe doświadczenia z okresu 2007-2013 oraz zalecenia z kontroli wyboru prowadzonej przez przedstawicieli Urzędu Marszałkowskiego Woj. Kujawsko-Pomorskiego. Procedury i kryteria mają formę pisemną i są upubliczniane na stronie internetowej LGD, co zapewnia sprawny i transparentny wybór operacji w ramach LSR.

### VI.2. Kluczowe cele i założenia procedur wyboru operacji

W procedurach wyboru operacji w ramach LSR dla obszaru LGD Ziemia Gotyku zostały określone zasady gwarantujące prawidłowość i przejrzystość całego procesu. Organem decyzyjnym LGD Ziemia Gotyku jest Rada Stowarzyszenia, do której wyłącznej kompetencji należy ocena i wybór operacji do dofinansowania w ramach LSR oraz ustalanie kwoty wsparcia. Rada LGD ocenia i wybiera operacje oraz podejmuje decyzje w formie uchwał podczas posiedzeń zgodnie z zasadami szczegółowo określonymi w Regulaminie Rady. Szczegółowe zasady zwoływania i organizacji posiedzeń Rady LGD związanych z oceną i wyborem operacji w ramach LSR określa Regulamin Rady zatwierdzony uchwałą Walnego Zebrania Członków Stowarzyszenia.

W procedurach dotyczących oceny i wyboru operacji i grantów:

1. wskazano sposób ich udostępniania do wiadomości publicznej:
    - pisemne procedury wyboru i oceny operacji w ramach LSR oraz procedury wyboru i oceny wnioskodawców w ramach projektów grantowych LSR wraz z lokalnymi kryteriami wyboru operacji są upublicznione na stronie internetowej LGD: [www.lgd.ziemiagotyku.com](http://www.lgd.ziemiagotyku.com)
  2. szczegółowo określono zasady podejmowania decyzji w sprawie wyboru operacji (opisano w Regulaminie Rady);
  3. określono sposób organizacji naboru wniosków (zgodnie z zaleceniami Instytucji Zarządzających poszczególnymi funduszami w trybie określonym ustawą o RLKS);
  4. przewidziano podawanie do publicznej wiadomości protokołów z posiedzeń Rady LGD:
    - na stronie internetowej LGD, po każdym posiedzeniu, upubliczniany będzie Protokół z posiedzenia Rady LGD zawierający także informacje o wyłączeniach z procesu decyzyjnego;
  5. określono szczegółowy sposób informowania o wynikach oceny i możliwości wniesienia protestu w odniesieniu do decyzji Rady ;
  6. opracowano procedury realizacji projektów grantowych.
- Ponadto przyjęte rozwiązania formalno-instytucjonalne:
- a) są niedyskryminujące i przejrzyste (publikowanie informacji o posiedzeniach Rady, wynikach posiedzeń, protokołów z posiedzeń z informacją o wyłączeniach z procesu oceny);
  - b) zapewniają przejrzysty podział zadań poszczególnych organów LGD i biura w procesie wyboru operacji i grantów w projektach grantowych (określone w Regulaminach poszczególnych organów i biura LGD);
  - c) pozwalają uniknąć konfliktu interesów:
    - przed przystąpieniem do oceny i wyboru operacji/ grantów każdy członek Rady, podczas pierwszego posiedzenia dotyczącego danego konkursu, podpisuje Deklarację poufności i bezstronności.
    - dla uniknięcia ryzyka wystąpienia konfliktu interesu prowadzony jest Rejestr Interesów Członków Rady, wskazujący rodzaj powiązań lub ich brak między wnioskodawcami/ grantobiorcami a oceniającymi.
  - d) przewidują regulacje zapewniające zachowanie parytetu sektorowego:
    - w składzie Rady znajduje się więcej niż 50% członków reprezentujących partnerów niepublicznych LGD.
    - członkowie Rady LGD osobiście uczestniczą w posiedzeniach. Członkowie Rady będący osobami fizycznymi uczestniczą w jej pracach, w tym biorą udział w głosowaniu nad jej uchwałami, osobiście, a członkowie będący

- osobami prawnymi - przez organ uprawniony do reprezentowania tej osoby prawnej albo pełnomocnika umocowanego do uczestniczenia w pracach rady. Udzielenie dalszego pełnomocnictwa jest niedopuszczalne.
- decyzje Rady LGD podejmowane są w formie uchwał, zwykłą większością głosów, w obecności przynajmniej 50% członków organu decyzyjnego z zastrzeżeniem, iż na etapie poszczególnych głosowań żadna z grup interesu nie posiada więcej niż 49% głosów.
- e) szczegółowo regulują sytuacje wyjątkowe:
- w przypadku operacji/ grantów o równej ilości uzyskanych punktów w ocenie wg lokalnych kryteriów wyboru, o miejscu na Liście operacji/ grantów zgodnych z LSR zdecyduje procentowy udział wkładu własnego wnioskodawcy/ grantobiorcy lub kryterium kluczowe. W przypadku dalszych trudności w ustaleniu miejsca na liście, o miejscu na liście operacji/ grantów zgodnych z LSR zdecyduje data i godzina złożenia wniosku w miejscu wskazanym w ogłoszeniu o naborze.
- f) zapewniają stosowanie tych samych kryteriów w całym procesie wyboru w ramach danego naboru (po umieszczeniu na stronie internetowej ogłoszenie nie może ulec zmianie, w sytuacji wystąpienia błędu jest unieważniane i zamieszczane na nowo).
- g) określają tryb wniesienia przez wnioskodawców protestu/ przez grantobiorców złożenia odwołania od decyzji Rady LGD.
- h) uwzględniają ustanowienie osoby/ komisji, której zadaniem jest czuwanie nad prawidłowym przebiegiem procesu:
- opiekunem procesu decyzyjnego jest osoba wybrana przez Zarząd np. Dyrektor Biura LGD;
  - obsługę techniczną posiedzeń Rady LGD zapewniają pracownicy biura LGD.
- i) dotyczą także realizacji projektów grantowych, w tym również sposobu rozliczania, monitoringu i kontroli grantów.

#### **Dodatkowe informacje:**

- Intensywność pomocy w ramach Programu Rozwoju Obszarów Wiejskich na lata 2014-2020 wynosi dla:
  - jednostek sektora finansów publicznych - nie wyższy niż 63,63% kosztów kwalifikowalnych;
  - podmiotów wykonujących działalność gospodarczą – maks. 60% kosztów kwalifikowalnych;
  - do 100% kosztów kwalifikowalnych w ramach projektów grantowych.
- Wysokość wsparcia przyznawanego na rozpoczynanie działalności gospodarczej w ramach PROW wynosi 50 000,00 zł/ **50 000 zł – 65 000 zł (środki dodatkowe na okres przejściowy)**. Pomoc wypłacana jest w formie płatności ryczałtowej.

### **VI.3. Sposób ustanawiania i zmiany kryteriów wyboru zgodnie z wymogami określonymi dla programów, w ramach których planowane jest finansowanie LSR z uwzględnieniem powiązania kryteriów wyboru z diagnozą obszaru, celami i wskaźnikami**

Kryteria wyboru operacji zostały określone łącznie z zasadami procedur wyboru, a więc zgodnie z opisem procesu partycypacji przedstawionym w pkt. 1. niniejszego rozdziału. Kryteria zostały opracowane dla poszczególnych przedsięwzięć, z uwzględnieniem specyficznych wymogów i zasad horyzontalnych w poszczególnych programach. Ostateczny kształt kryteriów został ustanowiony w procesie prac zespołu partycypacyjnego, który pracował nad propozycją zespołu roboczego ds. procedur oraz w oparciu o zebrane uwagi i opinie zespołów tematycznych z różnych sektorów. Kryteria są ściśle powiązane ze specyfiką obszaru LSR, z diagnozą obszaru, celami i wskaźnikami. W poszczególnych przedsięwzięciach co najmniej 1 kryterium bezpośrednio odnosi się do diagnozy, analizy SWOT i przyczynia się bezpośrednio do osiągnięcia wskaźnika produktu i rezultatu. W odniesieniu do przedsięwzięć z celu 1 zostało w kryteriach podniesione znaczenie – wsparcia dla osób z grup defaworyzowanych oraz zdefiniowanych jako zagrożone ubóstwem i wykluczeniem społecznym, innowacyjny charakter operacji oraz realizację celów środowiskowych lub klimatycznych.

Zmiany kryteriów wyboru LGD będzie dokonywać w wyniku prowadzonych działań monitorujących i ewaluacyjnych. Jeśli okaże się, że kryteria są nieefektywne, sprawiają trudności oceniającym lub / i wnioskodawcom zostaną zmienione. Projekt zmian zostanie opracowany przez zespół roboczy ds. LSR, a następnie poddany konsultacjom społecznym. Konsultacje będą w formie co najmniej jednego spotkania konsultacyjnego oraz poprzez konsultacje online. Ostateczną wersję kryteriów zatwierdzi Zarząd LGD. Szczegóły zostały ustalone w procedurze zmiany kryteriów wyboru. Wszelkie zmiany wprowadzone zostaną z uwzględnieniem diagnozy obszaru LGD oraz realizacji przyjętych w LSR założeń.

### **VI.4. Innowacyjność oraz przedstawienie jej definicji i zasad oceny**

**W kryteriach wyboru operacji została uwzględniona innowacyjność, której definicja znajduje się poniżej.**

**Kryterium innowacyjności** - planowana operacja ma charakter innowacyjny, polegający na wdrożeniu na obszarze LSR nowego lub znacząco udoskonalonego produktu, usługi, procesu, organizacji lub nowego sposobu wykorzystania lub

zmobilizowania istniejących lokalnych zasobów przyrodniczych, historycznych, kulturowych czy społecznych. Minimalnym wymogiem zaistnienia innowacji jest, aby produkt, usługa, proces, organizacja lub nowy sposób wykorzystania lub zmobilizowania istniejących lokalnych zasobów były nowe (lub znacząco udoskonalone) dla wnioskodawcy.

Zalicza się tu elementy innowacji, które dany wnioskodawca opracował jako pierwszy oraz te, które zostały przyswojone od innych firm lub podmiotów.

**Kryterium będzie oceniane na podstawie uzasadnienia przedstawionego przez wnioskodawcę udowadniającego spełnienie kryterium innowacyjności.**

#### VI.5. Informacja o realizacji projektów grantowych i/lub operacji własnych

LGD będzie realizować projekty grantowe we wszystkich programach:

- RPO WK-P Oś 11 – min. 70% budżetu przedsięwzięcia 3.2.1. „LOKALNE OŚRODKI WŁĄCZENIA SPOŁECZNEGO”, ze szczególnym uwzględnieniem w grupie wnioskodawców podmiotów niepublicznych
- PROW – 100% przedsięwzięcia 3.1.1. „RAZEM DLA SIEBIE I DLA INNYCH”

Zgodnie z art. 17 ust. 6 ustawy o rozwoju lokalnym kierowanym przez społeczność wsparcie na operację własną LGD może być udzielona pod warunkiem, że inny podmiot uprawniony do wsparcia nie zgłosił zamiaru realizacji takiej operacji. Tak więc, operacje własne na etapie planowania LSR nie są zakładane do realizacji. Jednak w ramach ewaluacji będą prowadzone badania pod kątem identyfikacji typów operacji, na które nie zostały złożone wnioski lub nie zostały zrealizowane wskaźniki. W uzasadnionych przypadkach LGD podejmie się aktualizacji LSR w procesie konsultacji społecznych i zaplanuje procedurę wyboru operacji własnych w LSR, a następnie ogłosi nabór wniosków zgodnie z procedurą operacji własnych. **W przypadku projektów własnych LGD planuje większy udział środków własnych od wymaganego minimum w danym funduszu finansującym LSR.**

### Rozdział VII. Plan działania

Plan działania to dokument przedstawiający szczegółowy harmonogram osiągania poszczególnych celów i wskaźników określonych w poszczególnych przedsięwzięciach zaplanowanych w LSR dla obszaru LGD „Ziemia Gotyku”. Plan działania jest ściśle powiązany z logiką realizacji LSR opisaną w rozdziale V dotyczącym celów i przedsięwzięć oraz budżetem opisanym w rozdziale VIII. Określone w strategii cele są ukierunkowane na rozwiązanie specyficznych problemów lokalnych zdiagnozowanych w procesie partycypacyjnym. Przyjęte założenia są ambitne, ale także realne i możliwe do osiągnięcia. Opierają się o rozpoznane potrzeby i potencjał przewidywanych wnioskodawców, zarówno organizacyjny jak i finansowy.

Plan działania jest skorelowany z harmonogramem ogłaszania naboru wniosków. Największe wyzwanie stanowi pierwszy „kamień milowy”, czyli rok 2018. Dotyczy to zwłaszcza projektów konkursowych, bo ich wartość oznacza, że odnoszą się do operacji (tak inwestycyjnych jak i miękkich) złożonych i rozciągniętych w czasie. Dla realizacji obowiązku umownego, czyli osiągnięcia minimum 20% wszystkich wskaźników produktu, LGD zdecydowała się na ogłoszenie naboru wniosków we wszystkich celach w możliwie najbliższym terminie

Poszczególne cele ogólne i cele szczegółowe oraz przedsięwzięcia i przypisane im wskaźniki zostały w planie działania podzielone na 3 czasookresy 2016-2018, 2019-2021, 2022-2023, w których LGD będzie się rozliczać z osiągniętych efektów, zgodnie z zapisami projektu umowy ramowej o warunkach i sposobie realizacji strategii rozwoju lokalnego kierowanego przez społeczność. Część wskaźników będzie osiągnięta w jednym przedziale czasowym, część zostanie rozłożona w czasie. Zaplanowany harmonogram osiągania wskaźników został określony także w aspekcie finansowym. Przyjęte rozwiązania zostały poprzedzone szczegółowymi analizami złożonych do LGD fiszek projektowych i koncepcji projektów oraz uzgodnione w procesie dyskusji z uczestnikami spotkań konsultacyjnych. Planując rozłożenie działań w czasie uwzględniono terminy zapisane w obowiązujących aktach prawnych, jak i złożoność merytoryczną oraz formalną zaplanowanych operacji. Podstawą było doświadczenie z realizacji LSR w poprzednim okresie programowania 2007-2013.

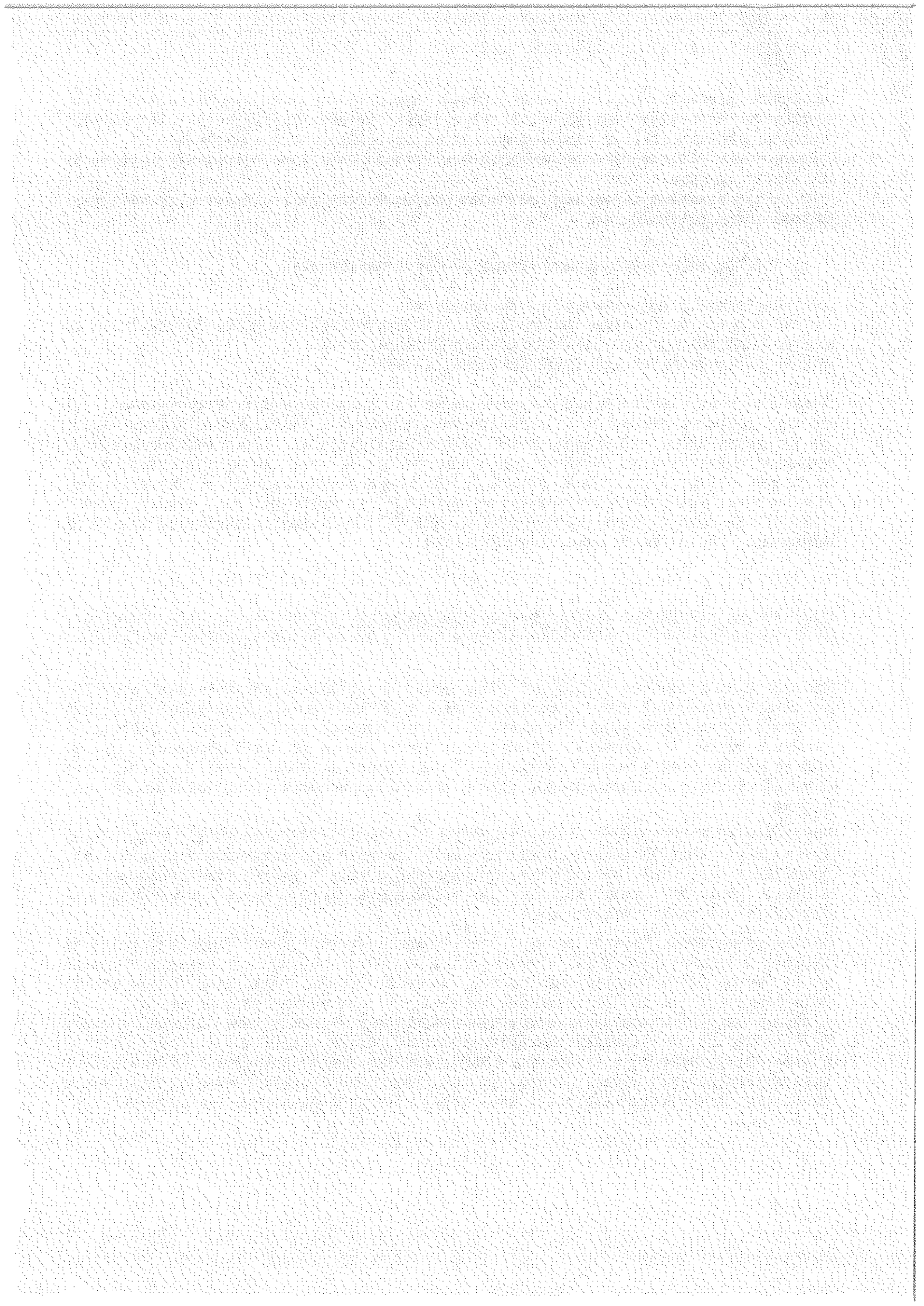

Załącznik nr 3 do Aneksu nr 14 do Umowy nr 00005-6P33-UM0220005/15 z dnia 19.05.2016 r.

Rozdział VIII. Budżet LSR

VIII. 1. Ogólna charakterystyka budżetu w tym wskazanie funduszy EFSI stanowiących źródło finansowania LSR

LSR jest strategią wielofundusową współfinansowaną z 3 źródeł zgodnie z poniższym:

Nazwa funduszu UE	Program	Działanie	Maksymalna kwota	
			EUR	PLN
Europejski Fundusz Rolny na Rzecz Rozwoju Obszarów Wiejskich (EFRROW)	Program Rozwoju Obszarów Wiejskich na lata 2014-2020 (PROW)	Poddziałanie 19.2 – Wsparcie na wdrażanie operacji w ramach strategii rozwoju lokalnego kierowanego przez społeczność	1 665 000,00 + 470 000,00 (środki dodatkowe na okres przejściowy)	0,00
		Poddziałanie 19.3 – Przygotowanie i realizacja działań w zakresie współpracy z lokalną grupą działania	37 500,00	0,00
Europejski Fundusz Rozwoju Regionalnego	Regionalny Program Operacyjny Województwa Kujawsko – Pomorskiego na lata 2014-2020 (RPO WK-P)	Oś priorytetowa 7 Rozwój lokalny kierowany przez społeczność Działanie 7.1. Rozwój lokalny kierowany przez społeczność	0,00	8 314 664,00
Europejski Fundusz Społeczny		Oś priorytetowa 11 Rozwój lokalny kierowany przez społeczność Działanie 11.1 Włączenie społeczne na obszarach objętych LSR	0,00	2 258 409,00
Fundusz wiodący	Wsparcie funkcjonowania LGD (koszty bieżące i aktywizacja/animacja)		512500,00 + 56 400,00 EUR (środki dodatkowe na okres przejściowy)	0,00
<b>SUMA LSR</b>			<b>2 215 000,00 + 526 400,00 (środki dodatkowe na okres przejściowy)</b>	<b>10 573 073,00</b>

Zasady ustalania kwot:

- Maksymalna kwota podziałania 19.2 uzależniona jest od liczby ludności zamieszkującej obszar objęty LSR tj. gminę Chełmża, Łubianka, Łysomice, Papowo Biskupie i miasto Chełmża na dzień 31.12.2013 r. tj. 45 033 osób
- Wysokość kosztów na działanie 19.3 PROW ustalono zgodnie z dokumentem „Sposób ustalania wysokości dostępnych środków przeznaczonych na realizację LSR” na poziomie 3% kwoty limitu przeznaczonej na działanie 19.2 PROW
- Zgodnie z założeniem PROW powyżej 50% budżetu wskazanego na podziałanie 19.2 przeznaczono na realizację przedsięwzięć związanych z tworzeniem miejsc pracy
- W przypadku PROW kwota zaplanowana w ramach LSR obok pomocy przewidzianej na wsparcie beneficjentów

- obejmuje także krajowy wkład środków publicznych pochodzących ze środków własnych beneficjentów, będących podmiotami sektora finansów publicznych w wysokości zapewniającej współfinansowanie wkładu EFRROW
- Kwoty do RPO WK-P zostały oszacowane w oparciu o wskaźniki przyjęte Stanowiskiem Zarządu Województwa Kujawsko-Pomorskiego z dnia 3 czerwca 2015 r. do wyliczenia wartości wsparcia na wdrażanie operacji w ramach LSR
  - Koszt funkcjonowania LGD (koszty bieżące i aktywizacja/animacja) z uwagi na wielofunduszowy charakter LSR zostaną pokryte z 1 wyznaczonego funduszu tzw. funduszu wiodącego, który zostanie wskazany LGD przez Samorząd Województwa Kujawsko – Pomorskiego.

## VIII.2. Opis powiązań budżetu z celami LSR

Przedsięwzięci a	Wartość		Cele szczegółowe LSR	Wartość		Cel ogólny LSR	Wartość	
	EUR	PLN		EUR	PLN		EUR	PLN
1.1.1 „Tu żyję tu pracuję” – nowe miejsca pracy na Ziemia Gotyku	915 000,00 + 164 500,00	0,00	1.1. Tworzenie nowych miejsc pracy, w tym dla grup defaworyzowanych	915 000,00 + 164 500,00	0,00	1. Wzrost gospodarczy LSR Ziemia Gotyku	915 000,00 + 164 500,00 (środki dodatkowe na okres przejściowy)	2 678 043,00
1.1.2 Chelmsza ośrodkiem przedsiębiorczości lokalnej	0,00	2 678 043,00	1.2. Wzrost konkurencyjności mikro i małych firm do 2023 roku	0,00	2 678 043,00			
2.1.1 Odnowione wsie szansą dla ich mieszkańców	0,00	5 636 621,00	1.2. Rewitalizacja miejscowości wiejskich o dużej koncentracji problemów społeczno-gospodarczych do 2023 roku	0,00	5 636 621,00	2. Poprawa standardu życia na obszarze LSR	675 000,00 + 305 500,00 (środki dodatkowe na okres przejściowy)	5 636 621,00
2.2.1 Ziemia Gotyku atrakcyjna dla mieszkańców i turystów	675 000,00 + 305 500,00	0,00	1.2. Powstanie i rozwój atrakcyjnej bazy rekreacyjnej, kulturalnej, turystycznej i zabytkowej do 2023 roku	675 000,00 + 305 500,00	0,00			
3.1.1. Razem dla siebie i dla innych	75 000,00	0,00	3.1. Rozwijanie lokalnych inicjatyw społecznych i kulturalnych do 2023 roku	75 000,00	0,00	3. Podniesienie poziomu kapitału społecznego na obszarze LSR	625 000,00	2 258 409,00
3.2.1. Lokalne Ośrodki włączenia społecznego	0,00	2 258 409,00	1.3. Zwiększenie aktywności społeczno-zawodowej osób zagrożonych ubóstwem i wykluczeniem społecznym do 2023 roku	0,00	2 258 409,00			
3.3.1. Lokalna grupa działania animatorem życia społecznego	550 000,00	0,00	3.3. Aktywizacja i animacja lokalnej społeczności do 2023 roku	550 000,00	0,00			
<b>RAZEM LSR</b>							<b>2 215 000,00 + 470 000,00 (środki dodatkowe na okres przejściowy)</b>	<b>10 573 073,00</b>



**3. Zasady premiowania projektów, w których wkład własny Wnioskodawcy przekracza intensywność pomocy:**  
Intensywność pomocy dla poszczególnych przedsięwzięć w ramach LSR oraz zasady premiowania projektów zostały szczegółowo określone w rozdziale V Cele i wskaźniki oraz VI Sposób wyboru i oceny operacji oraz sposób ustanowienia kryteriów wyboru

Projekty, w ramach których wkład własny Wnioskodawcy przekracza intensywność pomocy premiowane są w dwojaki sposób:

- **po pierwsze** – poprzez preferencje w ramach lokalnych kryteriów wyboru w ramach projektów grantowych w przedsięwzięciu LSR:

Nazwa przedsięwzięcia	Nazwa kryterium	Ocena punktowa
Przedsięwzięcie 3.1.1 – Razem dla siebie i dla innych w ramach projektów grantowych	Wkład własny wnioskodawcy (Grantobiorcy) w kosztach realizacji grantu	5 pkt – Grantobiorca zakłada wkład własny na poziomie minimum 10% wnioskowanej kwoty kosztów kwalifikowalnych
		3 pkt – Grantobiorca zakłada wkład własny na poziomie minimum 5% wnioskowanej kwoty kosztów kwalifikowalnych
		0 pkt – Grantobiorca nie zakłada wkładu własnego

- **po drugie** – w przypadku równej liczby punktów o miejscu na liście operacji wybranych decyduje kryterium kluczowe:

- a. **w pierwszej kolejności wysokość wkładu własnego Wnioskodawcy, tj.** Wnioskodawca zakładający większy udział wkładu własnego w kosztach kwalifikowalnych zostanie sklasyfikowany na wyższym miejscu listy operacji wybranych (dotyczy projektów grantowych dla Przedsięwzięcia 3.1.1. Razem dla siebie i dla innych), a w przypadku przedsięwzięć, gdzie nie ma kryterium „wkładu własnego”, decyduje tzw. „kryterium kluczowe” wskazane w każdym przedsięwzięciu,
- b. **w dalszej kolejności** – decyduje data i godzina złożenia wniosku o przyznanie pomocy w miejscu wskazanym w ogłoszeniu o naborze.

Budżet na operacje w przedsięwzięciu 1.1.1. „TU ŻYJĘ I TU PRACUJĘ” - NOWE MIEJSCA PRACY NA ZIEMI GOTYKU dedykowane w LSR grupom defaworyzowanym oraz na tworzenie nowych miejsc pracy w tym samozatrudnienie, natomiast budżet na projekty w przedsięwzięciu 3.2.1. „LOKALNE OŚRODKI WŁĄCZENIA SPOŁECZNEGO” dedykowany jest osobom zagrożonym ubóstwem i wykluczeniem społecznym.

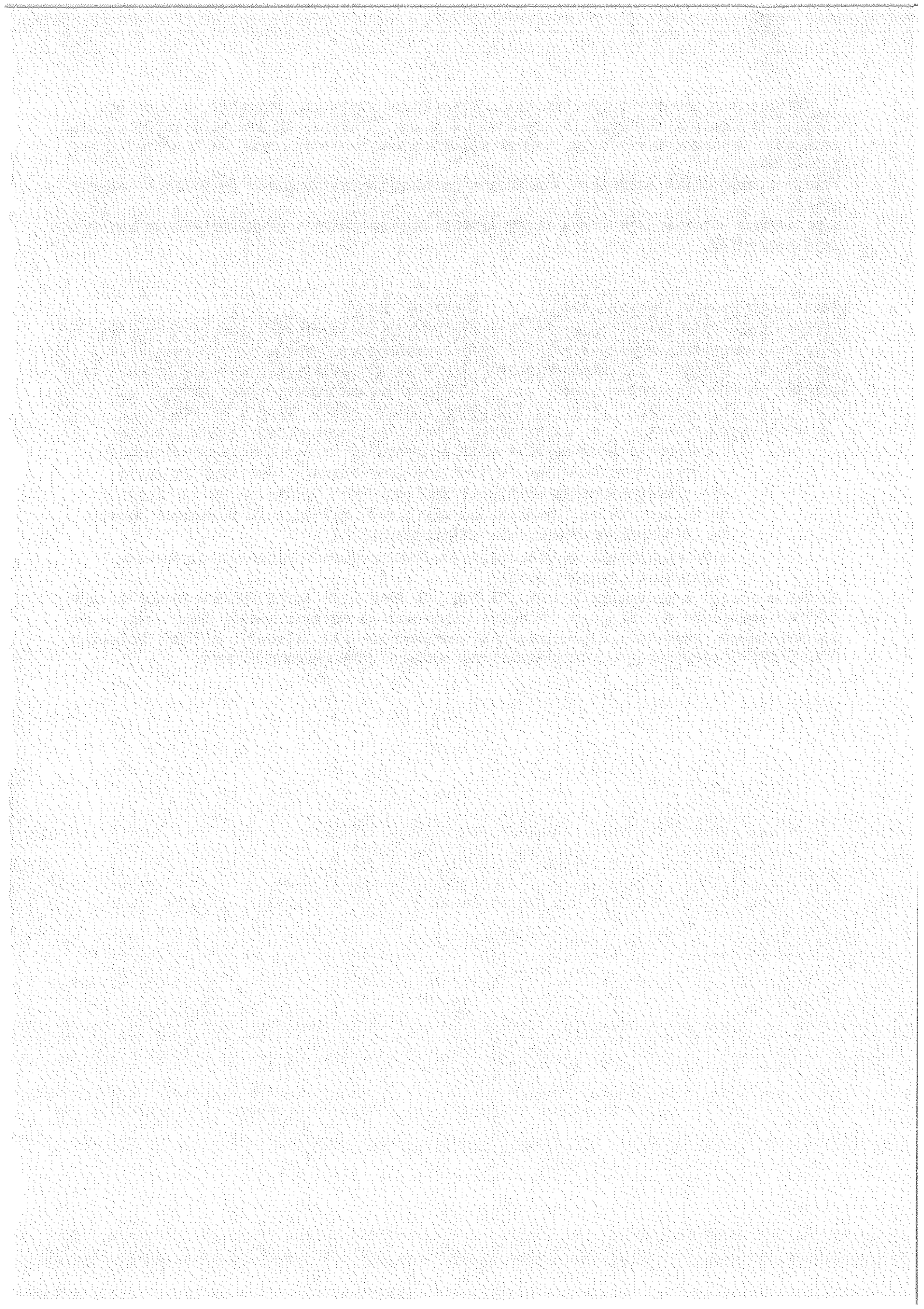

dotyczy do umowy nr 114 do umowy nr 0005-6833-UM0220005/15  
2 dnia 19.05.2016r.

Załącznik nr 3. Plan działania wskazujący harmonogram osiągnięcia poszczególnych wskaźników produktu

CEL OGÓLNY	Lata	2016-2018			2019-2021			2022-2024			RAZEM 2016-2024			Progra m	Podd ziata nie/ zakre s Prog ramu
		War tość z jedn ostk ą miar y	% realiz acji wska źnika naras tają co	Planowane wsparcie EUR PLN	War tość z jedn ostk ą miar y	% realiz acji wska źnika naras tają co	Planowane wsparcie EUR PLN	War tość z jedn ostk ą miar y	% realiz acji wska źnika naras tają co	Planowane wsparcie EUR PLN	Razem wart ość wsk ażni ków	Razem planowane wsparcie EUR PLN			
1. Wzrost gospodarczy obszaru LSR Ziemia Gotyku	Cel szczegółowy 1.1. Tworzenie nowych miejsc pracy, w tym dla grup defaworyzowanych do 2023 roku														
	Liczba operacji polegających na utworzeniu nowego przedsiębiorstwa	10 szt	38 %	125000,00	7 szt	65 %	87500,00	9 szt	100 %	87500,00	26	300000,00	0,00	PROW/ RPO	Realizacja LSR
Przedsięwzięcie 1.1.1. Tu zysze i tu pracuje - nowe miejsca pracy na Ziemi Gotyku	Liczba operacji polegających na utworzeniu nowego przedsiębiorstwa	-	-	-	-	-	10 szt.	100 %	164.500,00	10	164.500,00	0,00	PROW		

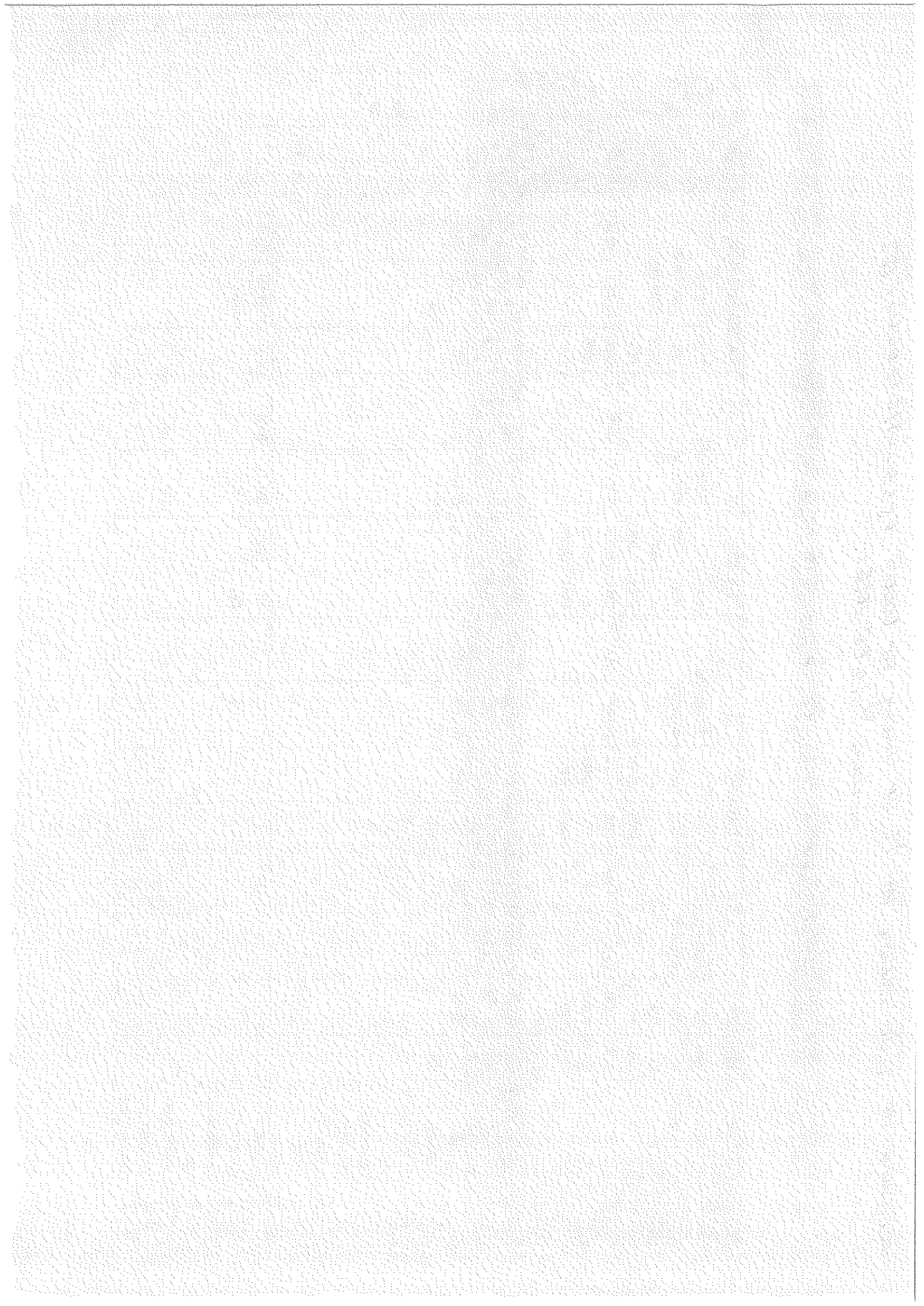

	stwa (środki dodatkowe na okres przejściowy)																		Realizacja LSR																
	Liczba operacji polegających na rozwoju istniejącego przedsiębiorstwa	10 szt	52%						375000,00	0,00	5 szt	78%					187500,00	0,00	4 szt	100%				52500,00	0,00			19	615000,00	0,00					
<b>Razem cel szczegółowy 1.1.</b>									<b>500000,00</b>	<b>0,00</b>							<b>275000,00</b>	<b>0,00</b>									<b>1079500,00</b>	<b>0,00</b>							
<b>Cel szczegółowy 1.2. Wzrost konkurencyjności mikro i małych firm do 2023 roku</b>																																			
<b>Przedsięwzięcie 1.2.1 Chemiza ośrodkiem przedsiębiorczości</b>																																			
	Liczba wspartych inkubatorów przedsiębiorczości	-	-	-	-				-	0,00	1	100%					2678043,00	0,00	-	-	-	-	-	-	-	-	1	0,00	2678043,00					Realizacja LSR	
	Liczba usług (nowych lub ulepszonych) świadczonych przez inkubatory przedsiębiorczości	-	-	-	-				-	0,00	3	100%					-	-	-	-	-	-	-	-	-	-	3							Realizacja LSR	

Razem cel szczegółowy 1.2.	0,00	0,00	0,00	0,00	2 678 043,00	15	100%	0,00	0,00	0,00	2 678 043,00	15	0,00	0,00	2 678 043,00	Realizacja LSR
Liczba przedsiębiorstw korzystających z usług świadczonych przez inkubatory przedsiębiorczości	-	-	-	-	-	15	100%	-	-	-	-	-	-	-	-	Realizacja LSR
liczba nowych przedsiębiorstw powstałych przy wsparciu instytucji otoczenia biznesu (inkubatora)	-	-	-	-	-	7	100%	-	-	-	-	7	-	-	-	Realizacja LSR
<b>Razem cel ogólny 1</b>	<b>500000,00</b>	<b>0,00</b>	<b>0,00</b>	<b>0,00</b>	<b>2 678 043,00</b>			<b>304 500,00</b>	<b>0,00</b>	<b>0,00</b>	<b>2 678 043,00</b>		<b>1079 500,00</b>	<b>2 678 043,00</b>		

CEL OGÓLNY 2 Poprawa Standardu życia na obszarze LSR	Lata	2016-2018				2019-2021				2022-2024				RAZEM 2016-2024		Program	Poddziałanie/zakres Programu
		Wartość jedn. miary	% realizacji	Planowane wsparcie	Wartość jedn. miary	% realizacji	Planowane wsparcie	Wartość jedn. miary	% realizacji	Planowane wsparcie	Wartość jedn. miary	% realizacji	Planowane wsparcie	Wartość jedn. miary	Razem planowane wsparcie		
		EUR	PLN	EUR	PLN	EUR	PLN	EUR	PLN	EUR	PLN	EUR	PLN	EUR	PLN		

Cel szczegółowy 2.1. Rewitalizacja miejscowości większych o dużej koncentracji problemów społeczno-gospodarczych do 2023 roku													PROW/ RPO				
Przedsięwzięcie 2.1.1 Odnowione wsie szansą dla ich mieszkańców	Liczba obiektów infrastruktury zlokalizowanych na rewitalizowanych obszarach	4 szt.	30%	0,00	125000 0,00	6 szt.	76%	0,00	377662 1,00	3 szt.	100%	0,00	61000,00	13 szt.	0,00	563662 1,00	Realizacja LSR
	Powierzchnia obszarów objętych rewitalizacją	2,7 ha	90%			0,3 ha	100%							3 ha			Realizacja LSR
	Długość przebudowanych dróg gminnych	260 m	68%			120 m	100%							380 m			Realizacja LSR
Razem cel szczegółowy 2.1.				0,00	125000 0,00			0,00	377662 1,00			0,00	61000,00		0,00	563662 1,00	
Wskaźnik rezultatu																	
Liczba osób korzystających ze zrewitalizowanych obszarów		700 osób	58%			500 osób	100%							120 osób			Realizacja LSR

Cel szczegółowy 2.2. Powstanie i rozwój atrakcyjnej bazy rekreacyjnej, kulturalnej, turystycznej i zabytkowej do 2023 roku													Realizacja LSR															
- liczba rozwiniętych obiektów infrastruktury turystycznej, rekreacyjnej, kulturalnej													5 szt.	36%	25000,00	0,00	9 szt	100%	325000,00	0,00	-	-	-	14 szt.	575000,00	0,00	PROW	Realizacja LSR
													-	-	-	-	-	-	-	-	6 szt.	100%	305500,00	0	6 szt.	305500,00		
- liczba rozwiniętych obiektów infrastruktury turystycznej, rekreacyjnej, kulturalnej (środki dodatkowe na okres przejściowy)													-	-	-	-	-	-	-	-	-	-	-	6 szt.	305500,00	0,00	PROW	Realizacja LSR
													1 szt.	100%	25000,00	0,00	-	-	-	-	-	-	-	-	1 szt.	25000,00		
Przedsięwzięcie 2.2.1. Ziemia gotycka atrakcyjna dla mieszkańców i turystów													1 szt.	100%	25000,00	0,00	-	-	-	-	-	-	-	1 szt.	25000,00	0,00	Realizacja LSR	



- liczba podmiotów działających w obszarze kultury, które otrzymały wsparcie (w tym wyposażenie mające na celu szerzenie lokalnej kultury i dziedzictwa kulturowego)	2 szt.	66%	30000,00	0,00	1 szt.	34%	45000,00	0,00	-	-	-	0,00	3 szt.	75000,00	0,00	Realizacja LSR
- Liczba zrealizowanych operacji obejmujących wyposażenie mające na celu szerzenie lokalnej kultury i dziedzictwa lokalnego	-	-	-	-	-	-	-	-	3 szt.	100%	3 szt.	0,00	3 szt.	-	-	-
<b>Razem cel szczegółowy 2.2</b>			<b>305000,00</b>	<b>0,00</b>			<b>370000,00</b>	<b>0,00</b>	<b>305500,00</b>		<b>0</b>	<b>0,00</b>	<b>980500,00</b>	<b>0,00</b>		

Razem cel ogólny 2	305000,00	125000,00	370000,00	377662,00	305500,00	610000,00	980500,00	563662,00
--------------------	-----------	-----------	-----------	-----------	-----------	-----------	-----------	-----------

CEL OGÓLNY 3	Lata	2016-2018		2019-2021		2022-2023		RAZEM 2016-2023		Program	Poddziałania / aktywności / Programy										
		Wartość z jednego ostka	% realizacji	Wartość z jednego ostka	% realizacji	Wartość z jednego ostka	% realizacji	Planowane wsparcie	Razem planowane wsparcie												
Podniesienie poziomu kapitału społecznego o na obszarze LSR	Nazwa wskaźnika	Wartość z jednego ostka	% realizacji	Wartość z jednego ostka	% realizacji	Wartość z jednego ostka	% realizacji	Planowane wsparcie	Razem planowane wsparcie												
		EUR	PLN	EUR	PLN	EUR	PLN	EUR	PLN	EUR	PLN										
<b>Cel szczegółowy 3.1. Rozwijanie lokalnych inicjatyw społecznych i kulturalnych do 2023 roku</b>																					
Przedsięwzięcie 3.1.1. "Razem dla siebie i dla innych"	liczba inicjatyw promujących lokalne dziedzictwo przyrodnicze, kulturowe i historyczne oraz inne atrakcje turystyczne i produkty lokalne	5 szt.	38 %	4 szt.	69 %	4 szt.	100 %	23500,00	13500,00	9000,00	46000,00	13 szt.	4 szt.	5 szt.	0,00	0,00	0,00	0,00	0,00	PROW/RPO	Realizacja LSR
	liczba działań	1	20 %	-	-	4	100 %	1500,0	-	6000,00	7500,0	5	4	5	0,00	0,00	0,00	0,00	0,00	PROW	Realizacja LSR

	edukacyjnych podnoszących wiedzę, w tym szkoleń	szł.	0											zacja LSR
	liczba materiałów promocyjno-informacyjnych	-	-	13 szt.	100%	21500,00	0,00	-	-	-	13 szt.	21500,00	0,00	Reali zacja LSR
	<b>Razem cel szczegółowy 3.1.</b>		25000,00			35000,00	0,00	15000,00	0,00			75000,00	0,00	
<b>Cel szczegółowy 3.2. Zwiększenie aktywności społeczno-zawodowej osób zagrożonych ubóstwem i wykluczeniem społecznym do 2023 roku</b>														
<b>Przedsięwzięcie 3.2.1 Lokalne</b>														
	Liczba osób zagrożonych ubóstwem lub wykluczeniem społecznym objętych wsparciem w programie [osoby]	szł.	250 osób	86%	0,00	1 784 409,00 + 58 271,69 = 1 842 680,69	40 osób	100%	0,00	415 728,31	290 osób	0,00	2 258 409,00	Reali zacja LSR
	<b>Razem cel szczegółowy 3.2</b>		0,00			1 842 680,69			0,00	415 728,31		0,00	2 258 409,00	
<b>Wskaźnik rezultatu</b>	liczba osób zagrożonych ubóstwem lub wykluczeniem społecznym,													Reali zacja LSR
											min. 40%			RPO





tym współpracy międzynarodowej	3	60%	2	100%	0,00	Łączny budżet na aktywizację 37500,00 + 10000,00 na współpracę	0,00	Łączny budżet na aktywizację 25000,00 + 27500,00 na współpracę	0,00	Łączny budżet na aktywizację 12500,00	0,00	5	Łączny budżet na aktywizację 75000,00	0,00	Współpraca
<b>Razem cel szczegółowy 3.3.</b>															
<b>Razem cel ogólny 3</b>															
<b>Razem LSR</b>															
Razem planowane wsparcie na przedsięwzięcia dedykowane tworzeniu i utrzymaniu miejsc pracy w ramach poddziałania Realizacja LSR PROW:															
														% budżetu poddziałania	
														Realizacja LSR	

Załącznik nr 5 do Aneksu nr 14 do Umowy nr 00005-6P33 -  
UM0220005/15 z dnia 19.05.2016 r.

Załącznik nr 4. Budżet LSR i Plan finansowy w zakresie poddziałania 19.2 PROW 2014-2020

Tabela 1. Budżet

Zakres wsparcia	Wsparcie finansowe					
	PROW (EUR)	RPO (PLN)		Fundusz wiodący (EUR)	Razem EFSI	
		EFS	EFRR		EUR	PLN
Realizacja LSR (art. 35 ust. 1 lit. b rozporządzenia nr 1303/2013)	1 665 000,00 + 470 000,00 (środki dodatkowe na okres przejściowy)	2 258 409,00	8 314 664,00		1 665 000,00 + 470 000,00 (środki dodatkowe na okres przejściowy)	10 573 073,00
Współpraca (art. 35 ust. 1 lit. c rozporządzenia nr 1303/2013)	37 500,00				37 500,00	0,00
Koszty bieżące (art. 35 ust. 1 lit. d rozporządzenia nr 1303/2013)	0,00	0,00	0,00	437 500,00 + 56 400,00 (na okres przejściowy)	437 500,00 + 56 400,00 (na okres przejściowy)	0,00
Aktywizacja (art. 35 ust. 1 lit. e rozporządzenia nr 1303/2013)	0,00	0,00	0,00	75 000,00	75 000,00	0,00
<b>Razem</b>	<b>1 702 500,00 + 470 000,00 (środki dodatkowe na okres przejściowy)</b>	<b>2 258 409,00</b>	<b>8 314 664,00</b>	<b>512 500,00 + 56 400,00 (na okres przejściowy)</b>	<b>2 215 000,00 + 526 400,00 (na okres przejściowy)</b>	<b>10 573 073,00</b>

Uwaga: do budżetu został dodany wzrost do 3% kwoty na projekty współpracy w kwocie 7 500,00 EUR

Tabela 2. Plan finansowy w zakresie poddziałania 19.2 PROW 2014-2020 (EUR)

	Wkład EFROW	Budżet państwa	Wkład własny będący wkładem krajowych środków publicznych	RAZEM
Beneficjenci inni niż jednostki sektora finansów publicznych	734 608,35	419 891,65		1 154 500,00

	1 079 500,00 EUR	50,56%
nie ujęte w planie działania ze względu na brak możliwości przypisania im wskaźników traktowane jako koszty operacyjne LGD	437 500,00 EUR + 56 400,00 EUR (na okres przejściowy)	



<b>Beneficjenci będący jednostkami sektora finansów publicznych</b>	429 502,50		245 497,50	675 000,00
<b>Beneficjenci będący jednostkami sektora finansów publicznych (środki dodatkowe na okres przejściowy)</b>	194 389,65		111 110,35	305 500,00
<b>Razem</b>	<b>1 358 500,50</b>	<b>419 891,65</b>	<b>356 607,85</b>	<b>2 135 000,00</b>

